ANNO XLVI — MATTINO — TORINO, *Sabato 9 Marzo 1912* — NUM. 69

PREZZI D'ABBONAMENTO
col regalo d'una cartella (tre biglietti) della Lotteria Torino-Roma
REGNO: Anno L. 18,—, Semestre L. 10,25
ESTERO: Anno L. 37,—, Semestre L. 19,75

ABBONAMENTI ORDINARI

	Anno	Semestre	Trimestre	Mese
NEL REGNO:	16,50	8,25	4,50	1,50
ESTERO:	33,50	17,75	9,—	3,25

Ogni numero cent. 5 in tutta Italia
Arretrato cent. 10

LA STAMPA

Gli abbonamenti straordinari annui o semestrali danno diritto ad una cartella (3 biglietti) della lotteria Torino-Roma — Franchigia postale
Importo complessivo dei premi 3.000.000 di Lire — PRIMO PREMIO L. UN MILIONE E MEZZO

Prezzo per ogni [illegible] corpo 6: Inserzioni (dalle pagine legge L. 2 — Nella pagina delle cronache pagine successive centesimi 75 — [illegible] tariffe nelle apposite rubriche — Echi di Cronaca prezzi a convenirsi — Pagamento anticipato

(Conto corrente colla Posta).

ARCHIVIO STORICO

La dubbia esitante azione delle Potenze
e la doverosa energia dell'Italia nel continuare la guerra
Concordi apprezzamenti di opposti giornali romani - Il punto di vista della Germania secondo una nota ufficiosa - La squadra austriaca rinvia e limita la sua consueta crociera per non intralciare l'azione italiana nell'Egeo e nel Mediterraneo?

(Per telegrafo e per telefono alla STAMPA)

Il pensiero dei circoli militari
sui rapporti della Bulgaria con la Turchia

(Dal nostro inviato speciale)

SOFIA, marzo.

I circoli militari di Sofia discutono con molta calma la situazione militare, la possibilità di avvenimenti estremi e la loro configurazione tecnica. Ho voluto raccogliere anche il loro pensiero. L'inchiesta è interessante: essa tocca uno degli elementi decisivi del problema balcanico. Negli ultimi tempi, discutendosi della questione d'Oriente si sono spesso tentati dei confronti fra l'esercito turco e l'esercito bulgaro e dalle cifre statistiche militari si sono volute trarre delle conclusioni politiche. E' bene dunque sentire la parola dei capi dell'esercito bulgaro.

Un generale in servizio attivo, che occupa un altissimo posto di comando in tutto l'esercito bulgaro e non ama per questi suoi titoli essere nominato in pubblico, m'ha spiegato lungamente il pensiero dei dirigenti militari responsabili della Bulgaria:

« Come è noto, in tempo di pace, l'esercito bulgaro si compone di nove divisioni di fanteria, nove reggimenti di artiglieria, dieci reggimenti di cavalleria, tre battaglioni da fortezza, tre battaglioni del genio, un battaglione di ferrovieri e un battaglione per il servizio delle comunicazioni (telegrafisti, telefonisti, automobilisti, ecc). Con tutte queste sue forze sommate l'esercito bulgaro ha un contingente normale complessivo di cinquantamila uomini. Il contingente potrebbe essere naturalmente di molto cresciuto in tempo di guerra. Non posso dire in proposito cifre precise, perchè si tratta di un segreto di Stato. L'aumento del resto varia secondo le circostanze. Una guerra, per ipotesi, contro la Serbia o contro la Rumenia impegna, è evidente, molto minori forze che un'azione contro la Turchia. Per quest'ultima la Bulgaria dovrebbe tentare il suo sforzo estremo e riuscirebbe forse a mettere in campo quattrocentomila uomini.

Noi possiamo compiere in pochi giorni, senza troppe difficoltà, l'intera nostra mobilitazione. Il nostro paese è piccolo, le distanze sono brevi, non sono neppur necessarie linee ferroviarie per il concentramento delle nostre truppe che può avvenire rapidamente verso qualunque punto del nostro confine. A questo riguardo la Turchia si trova certamente in condizioni inferiori. I turchi se ne sono già essi stessi persuasi e negli ultimi tempi hanno riorganizzato il loro esercito allo scopo appunto, di poterlo mobilizzare in minor tempo. Essi hanno ora introdotto il sistema del completamento regionale delle truppe, riempiendo i quadri dei reggimenti con i riservisti che si trovano nelle singole regioni dei diversi reggimenti.

Con tutto ciò rimane sempre una profonda deficienza nella loro mobilitazione contro la Bulgaria. I turchi hanno una scarsa popolazione in Europa e in un'azione balcanica dovrebbero sempre rinforzare il loro esercito con truppe dell'Asia minore, le quali potrebbero giungere solo molto tardi sul teatro delle operazioni. Di più la Turchia, con un territorio vastissimo, ha, come la Bulgaria, due sole linee ferroviarie utili per la concentrazione delle sue truppe al confine bulgaro: quella che da Costantinopoli si dirige per la valle della Marica verso Adrianopoli e Filippopoli, serve per il concentramento verso il fronte bulgaro meridionale, ha un solo binario e non ha una capacità di trasporto superiore ai quattordici treni in ventiquattro ore: e quella che si spinge da Salonicco a Kuzovo, rifornisce il teatro delle operazioni turche in Macedonia, contro il fronte bulgaro occidentale, e non è in condizioni migliori della prima.

— Si è parlato, nei circoli militari, di qualche deficienza dell'esercito bulgaro: soprattutto nella dotazione delle cartuccie per soldato e nel completamento della cavalleria.

— Queste deficienze sono relative e vi si può facilmente rimediare. Per le cartuccie il limite della dotazione dipende in gran parte dalla durata possibile di una guerra. Del resto, è già deciso l'impianto in Bulgaria di uno stabilimento nazionale per la fabbricazione degli esplosivi da guerra. Quanto alla deficienza dei cavalli, si tratta di un problema che tocca egualmente tutti i paesi balcanici, compresa la Rumenia, dove pure c'è un'agricoltura assai più sviluppata. La nostra popolazione contadina lavora ancora la terra per la più parte con i buffali e non può perciò favorire un esteso allevamento equino. Però le nostre provincie orientali sono ricche di cavalli piccoli e robusti, di sangue arabo.

— In che rapporti si trova la Bulgaria con la Turchia nel sistema delle opere di fortificazione ai confini?

— La Bulgaria non ha alcuna grande opera di difesa. La Turchia ha un'unica fortezza ad Adrianopoli, di non grande importanza però, trattandosi semplicemente di opere campali con un certo carattere di « improvvisato ». Del resto, le fortificazioni sono solo un mezzo difensivo e non hanno mai impedito di far la guerra.

— Si è parlato di un accordo militare tra la Rumenia e la Turchia contro la Bulgaria, secondo il quale la Rumenia attaccherebbe la Bulgaria se questa inizia una impresa contro la Turchia. Si pensa a Sofia alla possibilità di una guerra bulgara su due fronti?

— Escludo assolutamente questa possibilità. Per fare una guerra bisogna prepararla prima di tutto politicamente. I nostri uomini politici ci penseranno. Quanto la Rumenia poi se essa volesse veramente attaccare la Bulgaria dovrebbe sempre aspettarsi una risposta dalla parte russa.

— Come si presenta lo spirito bulgaro?

— Sempre palpitante. Il nostro popolo è militare per natura. Esso è sobrio e modesto: è anche buon lavoratore, ma rimane sempre un buon guerriero. Combatte volentieri e bene, soprattutto per liberare i suoi fratelli che sono sotto un dominio straniero. Anche il turco è un buon soldato, ma solo per la guerra difensiva. Senza negare le sue solide qualità militari, io credo che il bulgaro gli sia assolutamente superiore, perchè più intelligente, più preparato alla guerra moderna, che vuole un'iniziativa più pronta e una coltura più viva. Il solo capitale spirituale del combattente turco è il fanatismo. Fuori di esso il soldato musulmano non ha alcuna coltura e non si muoverà, se non è guidato dai capi.

— Come si giudica negli alti circoli militari la situazione balcanica?

— Il momento è già assai delicato. Se sorgono ancora le complicazioni che si annunciano in Macedonia e in Albania, esso diverrà certamente grave. Ma nessuno oggi può dire ciò che avverrà. Tutto dipende dalla politica delle grandi Potenze europee. Nessun paese balcanico prenderà l'iniziativa di una guerra senza l'aiuto di qualche grande Potenza.

***

Mi sono incontrato anche con il generale Racio Petroff. Ora egli non veste più la divisa militare, vive quieto in un ufficio e si occupa di affari. Ma il suo nome per la Bulgaria è storico. Era al comando dello Stato Maggiore durante la vittoriosa guerra che la Bulgaria ha combattuto contro la Serbia. Il generale Petroff mi ha parlato anche più aperto.

« Siamo preparati; pronti ad agire. Il nostro esercito è all'ordine. Esso è forte, sobrio, infaticabile, avvezzo alle privazioni: destinato a vincere. Il popolo bulgaro è quasi tutto fatto di contadini e i contadini sono sempre i migliori soldati. Di più nel nostro esercito non vi è nessuna delle idee nuove, come il socialismo, nessun spirito meno docile dell'Occidente. Il soldato bulgaro ama il suo paese, è attaccato alla sua terra e può essere un eroe.

« Certo a paragone di tutto il colossale esercito turco le nostre forze sono piccole, senza confronto. Ma, per una guerra balcanica, la Turchia ha a sua disposizione solo tre Corpi d'armata, che, in caso di una generale mobilitazione, possono divenire anche sei. D'altra parte non basta avere dei grandi numeri per sviluppare un grande esercito: occorre anche avere un ampio campo aperto e i mezzi per rifornirlo. La Turchia non ha nulla di tutto questo. Essa ha pochi mezzi di comunicazione. Per un esercito di sei Corpi d'armata, con duecento mila uomini, sono necessari almeno cento vagoni al giorno per il trasporto delle munizioni e dei viveri. Ma le ferrovie turche, come quelle bulgare, non hanno una grande capacità di movimento. Per esse ogni convoglio non può portare più di dieci vagoni. Ciò non è ancora tutto. Duecentomila uomini si distendono su una linea di almeno trenta chilometri. La Turchia ha una sola linea ferroviaria in ognuno dei due teatri di operazione verso il confine bulgaro: a Adrianopoli e in Macedonia. Occorre perciò un treno enorme di vetture per il trasporto delle provvigioni, dall'unica linea ferrovia ai diversi punti occupati dall'esercito. Ma l'organizzazione dei treni, che è quasi al completo in Bulgaria, è ancora assolutamente insufficiente in Turchia.

I numeri dunque non dicono nulla. Per giudicare dei rapporti militari turco-bulgari non bisogna dare importanza solo alle statistiche, ma si deve anche confrontare la rispettiva possibilità di concentrare e approvvigionare su un dato punto il maggior numero di combattenti. E in questo confronto la Bulgaria indubbiamente è più forte.

L'esercito bulgaro è anche più mobile di quello turco; esso può essere interamente mobilizzato (avere cioè tutte le sue riserve nei rispettivi quartieri del loro Corpi) in due, al più tre giorni, dopo la dichiarazione di guerra: al quarto giorno esso può già cominciare le sue marcie: nella prima settimana iniziare — e in quindici giorni compiere — il suo concentramento in qualunque punto del confine turco. La Turchia non è in condizioni così facili: essa ha bisogno di più che una settimana per mobilizzare le sue truppe europee e deve aspettare almeno due mesi l'arrivo di tutti i necessari rinforzi asiatici.

In tali circostanze, è evidente, l'esercito bulgaro ha buon giuoco per spiegare e far valere tutte le sue forze. Calcolo che, in una mobilitazione generale, la Bulgaria possa mettere in armi trecentomila uomini, di prima linea, e centomila uomini, di seconda linea, divisi in nove Corpi d'armata, oltre un piccolo esercito territoriale di cinquanta mila uomini.

La Bulgaria non ha mai considerato un eventuale scontro con la Turchia come una guerra difensiva: in tutta l'organizzazione del suo esercito essa ha sempre pensato ad una guerra offensiva. Per questo noi non abbiamo contro la Turchia nessuna piazza fortificata, nel senso europeo della parola. Quanto alle opere di fortificazione, che la Turchia ci oppone verso Burgas, Adrianopoli e Kossovo, esse non possono avere grande importanza per il nostro esercito, perchè esso è abbastanza forte da poter distaccare qualche Corpo contro di esse per tenerle in scacco, continuando con gli altri la sua marcia. Del resto, l'avanzata in Turchia avviene per certe zone piane, dove non vi possono essere fortificazioni di sbarramento capaci di arrestare in modo decisivo la marcia di un esercito.

« Concludo: la Bulgaria non farà certo una guerra alla Turchia senza scrutare prima a fondo la costellazione politica. Ma oggi vi possono essere due cause immediate di complicazioni ai armi. Può darsi che il regime giovane turco voglia avventurarsi in una guerra balcanica per crearsi una nuova situazione migliore: può darsi anche — se continuerà la persecuzione dell'elemento bulgaro e le grandi Potenze non premeranno sulla Turchia per indurla a riformare il paese — che divampi violenta e irrefrenabile la rivoluzione dei bulgari in Macedonia, trascinando nel suo movimento di liberazione anche i bulgari della Bulgaria.

VIRGINIO GAYDA.

Particolari dal campo nemico
sullo scontro sostenuto dagli ascari
Lo sgomento degli arabi per la nuova disfatta al Mergheb

(Per telegrafo alla Stampa).

TRIPOLI, 8, ore 9,55 (Ufficiale).

Dal campo nemico giungono i seguenti particolari sul combattimento sostenuto dagli ascari e da un plotone del reggimento « Lodi » cavalleria, il 4 corrente. Le nostre truppe incontrarono dapprima un gruppo di circa 250 tarhuna, verso Bir El Turk. Gli arabi inviarono subito staffette a Ben Gauchir, da dove accorsero rinforzi di regolari turchi e altri seicento armati, che avevano lo scopo di tagliare la ritirata agli ascari feritori, i quali però impedirono che il divisamento venisse attuato. Frattanto, giungevano da Bunni Ben Ganegia, altri rinforzi agli arabo-turchi; ma si ritirarono subito vedendo che i loro ripiegavano, ed avendo saputo che da Ain Zara erano usciti battaglioni italiani per appoggiare gli ascari. Le perdite dei tarhuna sono di 43 morti e molti feriti.

All'accampamento nemico è giunta la notizia del combattimento di Homs. Gli arabi ne sono rimasti sgomenti.

Cavalieri arabi
dispersi dalla nostra artiglieria presso Gargaresch

(Per telegr. da uno dei nostri inviati speciali).

TRIPOLI, 7, ore 24.

L'alba di stamane era appena spuntata, quando improvvisamente, a tre chilometri dalla ridotta N. 3 a Gargaresc, apparve un gruppo di cavalieri arabi visibili chiaramente per l'ondeggiare dei bianchi barracani. Gli osservatori della artiglieria studiandone le mosse coi cannocchiali, videro che essi avanzavano con la massima cautela cercando di nascondersi dietro le macchie e approfittando delle ondulazioni del terreno.

Ad un tratto, persuasi forse di non essere stati scoperti, si distesero sopra una collinetta, coronandone la cima. Videro allora nettamente che i cavalieri erano divisi in due gruppi non numerosi, composti forse di una ventina di uomini ciascuno. Con prontezza la batteria De Sunt, si mise in posizione di combattimento e a [illegible] metri sparò qualche colpo di cannone.

Al primo si notò un grande scompiglio nelle file nemiche, che in quel momento stavano discendendo per la collinetta. Tuttavia gli arabi, prima di darsi alla fuga, fecero un'innocua scarica di fucileria. Al quarto colpo di cannone, il terreno, ove essi galoppavano appariva completamente sgombro, cosicchè l'ultima cannonata fu sparata soltanto per togliere loro — se ne avessero avuta — qualsiasi velleità di ritorno.

Sorse in quell'istante nel purissimo cielo di oriente il sole meraviglioso che, gettò sull'ampia campagna verde e fulva un fascio di luce calda, frugando ogni anfratto. Dovunque i vigili cannocchiali trovarono il terreno deserto.

Nella rimanente linea di trincee regnò in tutta la giornata una calma assoluta. Solo ad Ain Zara, ora solidamente fortificata e guardata dalla valorosa fanteria, la notte scorsa si udì brevemente qualche colpo di fucileria araba.

I nostri soldati, che dormivano nelle trincee, si svegliarono e sorrisero, e, non avendo ricevuto ordini di sparare, continuarono il loro sonno, ormai indifferenti a queste fucilate, senza conseguenze.

La città fu percossa nel meriggio da un forte vento sciroccale, che accrebbe assai la temperatura, regalandoci tra la dolce primavera di questi giorni un intermezzo estivo.

A causa di tale vento gli aeroplani e i dirigibili non lasciarono i loro hangars.

Verso sera il vento si calmò e all'orizzonte si distese una lunga striscia di nuvole turchine che al tramonto offrirano, a quanti contemplavano lo spettacolo dalla marina, una incantevole fantasia di toni caldi.

E' giunta al Comando, come vi dirà il comunicato ufficiale, la notizia della nuova vittoria nostra ad Homs. Il nuovo attacco così brillantemente respinto dall'azione combinata dell'artiglieria, fanteria e dai cannoni della nave Città di Siracusa, deve aver finalmente fatto comprendere al nemico come Mergheb sia ormai inespugnabile. L'avere capito ciò troppo tardi costò ai turchi 400 morti. La notizia, divulgatasi stasera nel mondo militare, suscitò una impressione di gioia, anche perchè le nostre perdite, durante la battaglia, furono minime. Si commenta favorevolmente il sistema usato, di lasciare cioè avvicinare il nemico quanto più è possibile; per poi fulminarlo di un tratto con una tempesta di piombo. Ormai Homs può adunque considerarsi un baluardo inespugnabile. Nessun particolare, altre quelli compresi nel comunicato, pervenne finora a Tripoli da Homs.

Stasera avremo in città, malgrado la quaresima, un po' di carnevale. Ciò, modestamente, è merito nostro. I corrispondenti di guerra danno nelle sale dell'Hôtel Savoia un gran ballo, al quale sono invitate tutte le autorità militari, civili, e le personalità della colonia. Il ballo darà modo alla migliore società di Tripoli italiana di trovarsi tutta insieme la prima volta.

GIOVANNI CORVETTO

La prima festa da ballo a Tripoli

Tripoli, 8.

La stampa ha offerto un riuscitissimo ballo, al quale sono intervenuti i generali Ameglio, Camerana, Salsa, Ciancio, Giardina, Gigli-Vervi; Hussuna Pascià e le Autorità civili, tutti i consoli, moltissimi ufficiali, notabilità e molte signore. Le danze sono continuate fino alle tre del mattino. (Ag. Stefani)

Roma, 9, (Ufficiale).

Nessuna novità.

Il còmpito dell'Italia
Giudizi concordi

(Per telefono alla Stampa).

Roma, 8, notte.

E' notevole il fatto che tanto la *Tribuna* quanto il *Giornale d'Italia*, cioè un giornale ministeriale e uno di opposizione, svolgano stasera lo stesso concetto, cioè: di lasciare che le conversazioni delle Potenze seguano il loro corso, ma nello stesso tempo condurre la guerra alle sue estreme conseguenze.

« Noi abbiamo un punto di partenza, l'iniziativa russa, — dice il *Giornale d'Italia*, — e un punto di arrivo, la pressione diplomatica o bellica sulla Turchia. La nostra rotta è dunque segnata. Le conversazioni, che le grandi Potenze sul conflitto italo-turco hanno iniziato, indicano che l'Europa comincia a considerare il conflitto come una questione di interesse proprio. Ora una delle due: o le Potenze riescono a mettersi d'accordo e a concludere qualche cosa di positivo e allora tanto meglio per noi; o le Potenze non si mettono d'accordo o non ottengono nulla e allora noi dovremo rinvigorire e migliorare la nostra situazione militare in Africa e dovremo pensare anche eventualmente ad attaccare la Turchia coi cannoni della flotta. Da questo dilemma non si esce: nè è possibile una soluzione diversa ».

La *Tribuna* a sua volta osserva: « Se l'interesse delle Potenze si troverà un giorno in coincidenza con l'interesse della pace, tanto meglio; se così non sarà, noi non dobbiamo neppure interloquire per litigare o protestare: sono cose che non ci riguardano. Sarebbe però molto strano che mentre il fiore della gioventù italiana si consacra alla gloria e all'avvenire della Patria, noi ci sforzassimo di svalutare tale gloria e tale avvenire con un perplesso atteggiamento di fronte alle Potenze ».

La crociera della flotta austriaca
differita

(Servizio speciale della Stampa).

Vienna, 8, notte.

Di solito la squadra austriaca salpa ogni anno il primo di marzo da Pola e si reca nel Levante per un viaggio di crociera, che dura da sei ad otto settimane. Essa visitava d'ordinario: Smirne, Rodi, Mitilene, e di solito anche Salonicco e Giaffa. Quest'anno, la squadra non è ancora partita. Il comunicato ufficiale con cui si annuncia che il viaggio di crociera è stato differito, adduce a spiegazione che la squadra dovrà assistere il 21 corrente al varo della « Tagethoff », che è la seconda « dreadnought » austriaca, nel golfo di Muggia, presso Trieste.

La « Zeit » riceve in proposito da fonte militare delle informazioni dalle quali si rileva che, non solo il viaggio di crociera è stato differito, ma anche che, in confronto degli altri anni, si è molto limitato il programma, restringendolo al solo mar Jonio. Nelle informazioni della « Zeit » si osserva che questa restrizione e il rinvio del viaggio sono stati certamente determinati da ragioni politiche perchè si vuole evitare che le navi da guerra austro-ungariche riescano di ingombro ai due belligeranti. La supposizione che non si vuole allontanare troppo la squadra dalle acque dell'Adriatico, in previsione di circostanze che potrebbero rendere necessaria la presenza delle navi per la difesa delle coste austriache, è da scartarsi perchè in questo caso sarebbe stato più semplice lasciare la squadra nell'Adriatico, ciò che non avrebbe sorpreso nessuno, visto che tra le due Potenze vicine non è uno stato di guerra. Quindi, e questo sembra dare un grande dolore all'informatore militare della *Zeit*, si è proprio voluto usare un riguardo all'Italia trattenendo le navi entro le acque del Jonio, mentre altre grandi Potenze, dopo il bombardamento di Beirut, hanno tosto aumentata la loro forza navale nell'Egeo per tenere — così dice l'informatore della *Zeit* — moralmente in iscacco la flotta italiana e trattenerla da altre operazioni che potrebbero tornare svantaggiose agli interessi delle Potenze neutrali.

Un'altra grossa bugia
del ministro della Guerra turco

Roma, 8, sera.

Secondo un telegramma da Costantinopoli che viene segnalato da Vienna, il Ministero della Guerra ottomano avrebbe annunciato che i turco-arabi, durante la notte dal 5 al 6 corrente, sono riusciti a rioccupare il Mergheb. Tale notizia è assolutamente falsa. Nella ultima azione i turco-arabi subirono una vera sconfitta con perdite notevolissime. Il Mergheb è saldamente occupato dalle truppe italiane.

(Agenzia Stefani)

Una nota ufficiosa tedesca
Si torna a parlare dell'azione navale italiana

(Servizio speciale della Stampa).

Berlino, 8, notte.

La notizia, che vi mandai ieri sulla proposta dell'Inghilterra, respinta dalla Germania e dall'Austria, ha richiamato l'attenzione di un giornale ufficioso tedesco, il quale non la smentisce, ma la spiega, naturalmente secondo le intenzioni della cancelleria di Berlino. La « Kölnische Zeitung » scrive dunque che tale notizia può far credere che tutta la triplice intesa, Inghilterra, Francia e Russia, sia completamente concorde sul passo da intraprendere a Roma e sulla sua forma, mentre la Germania e l'Austria se ne starebbero sole in disparte. La nota ufficiosa non si pronuncia su tale opinione. Dice solamente che « la notizia è erronea e non giusta nella forma. I Governi tedesco ed austriaco sarebbero ufficiali a continuare la loro politica della più stretta neutralità, ma essi, per ciò che riguarda la loro posizione circa la pretesa proposta formulata dall'Inghilterra, non si troverebbero in nessun modo soli, perchè sembra che anche la Francia osti ad accordare colla proposta di far iniziare dei piani di guerra dell'Italia. Noi dovremmo anzi credere che il Governo turco sia d'accordo su questo punto di vista accettato dalla maggior parte delle Potenze: potrebbero anche capitare dei casi in cui la Turchia troverebbe molto incomodo una offesa compiuta da parte delle Potenze contro i principi della neutralità. Con questa attitudine il Governo tedesco si trova pienamente d'accordo coll'opinione pubblica tedesca.

« Non può essere possibile il compito della Germania rivolto ad ostacolare in qualsiasi modo la sua alleata ed a circoscrivere il suo piano di guerra. Se nell'interesse della pace nei Balcani deve accadere qualche cosa in riguardo al còmpito dell'Austria, che prenderà coll'Italia degli accordi amichevoli. Un'azione formale in unione colle Potenze estere non è necessaria; basta che si intendano su questo punto i due alleati. Nell'interesse della Germania non vi può essere che la più stretta neutralità. Se noi rifiutiamo di ostacolare l'Italia, dobbiamo rifiutare di fare simile azione contro l'amica Turchia. Noi non possiamo tuttavia fare nessun mistero che desideriamo una fine delle ostilità per il più presto possibile ».

La nota ufficiosa deve essere brevemente chiarita. Anzi tutto essa non esclude che l'Inghilterra abbia tentato un passo presso i gabinetti esteri. La chiama « la pretesa proposta inglese ». La pone cioè in dubbio, ma non può smentirla. Smentisce invece che la Francia vi avesse aderito. L'ingenuità della smentita è evidente. Con quale autorità può la Germania smentire una notizia accennante all'azione di un Governo estero col quale non è alleata? Ma prescindendo da ciò, la parte più interessante ed essenziale della nota riguarda il contegno della Germania. Vi avevo detto ieri sera che il Governo tedesco aveva rifiutato la proposta inglese perchè essa era una offesa alla neutralità. La *Kölnische Zeitung* oggi afferma ufficialmente: « Ovunque l'Italia porterà la guerra, la sua alleata non le farà ostacolo alcuno ». Questo non è invece — secondo la nota ufficiosa — da dirsi dell'Austria, la quale dovrà « intendersi amichevolmente coll'Italia » per non turbare la pace nei Balcani. E', come vedete, il punto di vista sostenuto fin dal principio della guerra dall'Italia. Un'ultima frase da spiegare: Quali sarebbero i casi in cui la Turchia troverebbe incomoda la rottura della neutralità da parte delle Potenze? Certo il giornale di Colonia pensa alla possibilità di un assalto della flotta italiana e non solo sulle coste asiatiche della Turchia. In questo caso la rottura della neutralità sarebbe provocata dalle condizioni precarie della Turchia, la quale riceverebbe l'intervento delle Potenze, questa volta, a suo danno. Di questa possibilità parlano anche oggi i giornali tedeschi nei loro telegrammi da Costantinopoli aggiungendo che la Turchia continua con alacrità la sua opera di difesa dei Dardanelli. A tale proposito, la *Deutsche Tages Zeitung* pubblica un lungo articolo di fondo pigliando la questione dal lato logistico e prospettando la difficoltà che incontrerebbe la flotta italiana per forzare lo stretto di mare ed ammettendo che tale scopo si potrebbe meno difficilmente raggiungere compiendo l'impresa di notte.

Giunte dinanzi a Costantinopoli, le navi italiane potrebbero, come a Beirut, e con lo stesso diritto, bombardare anche le navi che vi sono ancorate »; ma, secondo il giornale, l'Italia non vi guadagnerebbe nulla perchè Costantinopoli non è il cuore della Turchia (?) e d'altra parte il bombardamento danneggerebbe maggiormente gli interessi europei che quelli turchi. Poi il giornale ricorda la voce del tentativo inglese e afferma che la Turchia stessa avrebbe respinto un tale intervento; perchè è passato il tempo in cui essa era sotto la tutela delle grandi Potenze. Tuttavia il giornale è convinto che un'azione internazionale avverrebbe tanto da parte della Russia quanto da parte dell'Inghilterra.

Segnalo infine la notizia che da Costantinopoli è diramata stasera ai giornali, mediante l'Agenzia ufficiosa tedesca, della ripresa del Mergheb. (*La solita menzogna turca, smentita dai fatti e, per abbondanza, dall'Agenzia Stefani*).

Il gruppo parlamentare industriale

Roma, 8, sera.

La *Vita* annunzia che fra giorni tornerà a riunirsi a Montecitorio il gruppo parlamentare industriale costituitosi l'anno scorso e forte di oltre settanta tra deputati e senatori.

I rilievi del corrispondente romano del "Temps"

sulla pretesa proposta dell'Inghilterra

Parigi, 8, notte.

Il corrispondente particolare del «Temps» da Roma, nota che la smentita ufficiosa data dal Governo italiano alla notizia che una Potenza avrebbe preso l'iniziativa per limitare le operazioni navali dell'Italia, è accolta con soddisfazione dalla stampa. Questa fa notare che il Governo italiano dichiara riservarsi piena libertà di azione, salvo l'eccezione per le coste ottomane adriatiche e delle isole Jonie. Secondo i commenti dei giornali, questa dichiarazione significa che il solo impegno preso dall'Italia è di non toccare le coste albanesi a causa dell'accordo esistente con l'Austria dopo il 1897 per l'intangibilità dell'Albania. Un personaggio politico, che non fa parte del Governo ma la cui autorità è incontestata, diceva stamane allo stesso corrispondente che la notizia lanciata contemporaneamente da parecchi giornali austriaci di una iniziativa inglese per impedire all'Italia di attaccare i Dardanelli, è un nuovo «bluff», che ha per scopo di guastare le faccende dell'Italia e della «Triplice entente».

L'interlocutore del corrispondente del «Temps» aggiunse: «L'impressione che ha prodotto la situazione diplomatica attuale è che il maggiore ostacolo ad una soluzione del conflitto italo-turco viene appunto dagli alleati dell'Italia. Per far fronte al cattivo effetto prodotto sul pubblico italiano da questo modo di vedere, si è inventato questo «bluff» suscitato dall'iniziativa dell'Inghilterra a cui la Germania e l'Austria si sarebbero opposte per fare piacere all'Italia. La verità, al contrario, è che se Berlino e Vienna si mostrassero un po' più di buona volontà, la pace sarebbe sulla migliore via».

Nei circoli diplomatici si dichiara che non si sa assolutamente nulla della pretesa iniziativa dell'Inghilterra, i cui sentimenti verso l'Italia sono lealmente amichevoli. È certo che l'ambasciatore britannico a Roma, sir Rennel Rodd, non ha mai parlato al Governo italiano di una limitazione delle operazioni sul mare. Quanto alla Russia, che un giornale viennese tenta di mischiare al sedicente progetto inglese, si hanno a Roma prove della sua condotta amichevole e della solidità dei suoi sentimenti. Il Governo russo non ha mai chiesto all'Italia di non fare agire la sua flotta contro lo stretto dei Dardanelli.

Un ministro montenegrino parla dei Balcani

e delle cose d'Italia

Roma, 8, notte.

La presenza a Roma del conte Bolsovic, ministro di Grazia e Giustizia del Montenegro ci dà campo di conoscere, con particolari poco noti finora, la vera situazione nei paesi balcanici in questo momento. Egli è stato intervistato dal *Corriere d'Italia* e ha detto:

— La primavera non porterà alcuna commossa soverchiamente allarmante per la Sublime Porta e per le grandi Potenze. È erroneo e ridicolo voler vedere lo scoppio delle rivoluzioni a data prestabilita e inoltre bisogna tener conto che l'Europa e la Turchia si sono abituate alle rivolte albanesi a intervalli più o meno lunghi. Del resto non è una sommossa albanese che può impensierire il Governo di Costantinopoli: solo la Bulgaria ha le qualità necessarie per un movimento serio, ma sono certamente noti i sentimenti di re Ferdinando a tale riguardo.

— A proposito della pace, crede che qualche iniziativa russa porterà a qualche soluzione?

— La Russia ha bisogno di pace perchè si trova in periodo di sistemazione e di riorganizzazione interna, ma essa vuol riparare anche, in certo modo, allo smacco subito con la annessione della Bosnia-Erzegovina all'Austria facendo pesare oggi la sua influenza e primeggiando nella politica internazionale con l'attuale opera di mediazione. Presto o tardi la pace italo-turca si farà sotto gli auspici, io credo, della Russia. La stampa russa fu verso l'Italia più equa e contegnosa di quella delle stesse alleate dell'Italia, benchè quanto possa sembrare un controsenso. Ma la Germania si trovava troppo fortemente impegnata, dalle alte sfere governative all'ultimo banchiere o commerciante di provincia, con la Turchia, e d'altra parte l'Austria non poteva rimanere indifferente dinanzi a questo improvviso risveglio di energia e al conseguente aumento di potenza che veniva all'Italia dalla impresa tripolina. L'Austria, si diceva, non è Potenza mediterranea; ad essa non fa bisogno una grande flotta se non nei riguardi dell'Italia e in proporzione alle forze navali di quest'ultima: un accordo fra le due alleate non è impossibile. Ma in realtà l'Austria, per consiglio della Germania, continuava a lanciare in mare nuove *dreadnoughts* e intanto l'Austria, con un accordo in vista con l'Italia, conseguiva un doppio scopo: quello di frenare l'Italia nei suoi armamenti, e di prepararsi per il giorno in cui sarebbe diventata davvero Potenza mediterranea con l'occupazione di Salonicco. Ora l'impresa di Tripoli ha sconvolto tutti questi piani. L'affermazione dell'Italia come Potenza mediterranea di prim'ordine darà tale impulso, col concorso della sua popolazione alla sua flotta da obbligare l'Austria a fare nuovi sacrifici e ad aumentare il suo bilancio navale se non vuol vedere in pericolo la sua politica balcanica. Tale situazione non piacevole per il Governo austriaco ha costretto le sfere di Vienna a una grande correttezza verso l'Italia.

Apprestamenti bellici della Porta

contro gli albanesi o contro l'Italia

Roma, 8, notte.

La «Tribuna» riceve da Vienna: «Il Governo di Costantinopoli ha deciso l'invio di 12 mila fucili a Ipek, 12 mila a Pristina. Grossi invii di armi e munizioni stanno per partire, destinati ai depositi speciali del vilayet di Kossovo, specialmente a quelli della parte settentrionale della provincia. Tale materiale di guerra verrà distribuito ai maomettani, fedeli alla causa della Giovane Turchia, nel caso che sorgessero complicazioni guerresche in quei territori. Le truppe distribuite lungo i Dardanelli sono state rafforzate. Sui Dardanelli le truppe di terra e di mare fanno continue esercitazioni tattiche e prove di tiro.

Ipek è la più importante città dell'Alta Albania, vicino al confine montenegrino ed è il capoluogo dell'alta valle del Drino, che poi, sotto il nome di Bojana, si getta nell'Adriatico scutarino. Pristina è invece una grossa città vicinissima al confine serbo da un lato e alla ferrovia Mitrovitza-Uskub dall'altro. Il fatto che la Turchia abbia inoltre deciso di inviare in queste località più di una divisione, dimostra le grandi apprensioni che Mahmud Chefket pascià nutre per la primavera albanese. Infatti da Mitrovitza mandano a Belgrado notizie tutt'altro che rassicuranti. Gli armati specialmente nel distretto di Kossovo sono in parte ribelli ed hanno deciso di non sottomettersi nè alle autorità civili nè a quelle militari. Nel villaggio di Suscati già sono avvenuti gravi conflitti fra turchi e cristiani.

La presa del Mergheb

narrata da un caporale

(Per telefono alla Stampa).

Il capor. Domenico Mariscotti, dell'80.o fanteria, di Crevacuore, così in una lettera ad un amico descrive l'occupazione del Mergheb:

Roma, 28 febbraio.

«Alle 5 del mattino di ieri, 27 febbraio, iniziammo l'avanzata. A sinistra l'8.o bersaglieri, alla destra gli alpini, in mezzo il 1.o battaglione dell'80.o fanteria. Avanzammo, disposti in una lunga catena, in silenzio, correndo... L'impresa nostra era difficile, abbastanza rischiosa. L'80.o doveva fare sloggiare il nemico dal monte detto Mergueb, punto più elevato a quattro chilometri da Homa.

«Lassù stavano appostati gli arabo-turchi e di lassù iniziarono contro noi un vivo fuoco di fucileria appena ci scorsero. Senza nulla curare, inciatati dalla voce del nostro maggiore Di Giorgio, sotto la pioggia dei proiettili, acquistavamo terreno con portentosa rapidità. La voce del nostro capo ci faceva scordare il pericolo che correvamo e avevamo un sol pensiero, quello cioè di arrivare lassù.

«— Avanti! Bravi! Coraggio! Viva la patria nostra! Venite con me — gridava il nostro bravo maggiore; e noi si volava sulla sabbia tra i palmeti sotto il piombo nemico che chiagolava continuamente alle nostre orecchie.

«Per ben due ore restammo sotto lo scroscian dei proiettili; alfine giungemmo alle falde del Mergheb! Che momento! Ci arrampicammo su, su, innastammo la baionetta e al grido di *Savoia!* del nostro capitano, noi tutti della seconda compagnia demmo l'assalto al forte nemico urlando anche noi a squarciagola: *Savoia! Italia! Savoia!*

«Alla vista del lucente acciaio gli arabo-turchi furono colti da spavento e fuggirono o, per meglio dire, rotolarono giù, giù verso la valle dalla parte interna. Ne caddero molti, ma molti. Anche la mia «sciaboletta» ha fatto tre saggi sui fuggitivi. *Savoia!* si gridava, e giù botte da orbi. Mentre un arabo si ciondolava sopra un muro e pranzava la mira, gli piantai la baionetta nella testa. Quanta soddisfazione!

«Scapparono... poveri diavoli! Avevano una posizione che, se avessero voluto, ci avrebbero dato del filo da torcere. Scapparono giù, giù per la valle sterminata, spogliata quasi..., ma non ebbero il tempo di effettuare la... oreica ritirata, perchè cominciammo un vivo fuoco di fucileria, che durò dodici ore senza mai cessare. Spararono i turco-arabi da lontano, e noi rispondemmo sempre fino coll'alzo a duemila metri, sempre efficacemente.

«I cannoni cominciarono a tuonare dopo tre ore dell'attacco, facendo stragi spaventose, tutto abbattendo, case, piante, trincee, tutto ciò insomma che faceva sospettare nascondiglio per i nemici.

«I caduti nemici vengono calcolati oltre a cinquecento; da parte nostra quattro morti e sette feriti, tra cui il nostro bravo capitano. L'aiutante maggiore del battaglione tenente Moramarco cadde fulminato al primo attacco. Un soldato della prima compagnia spirò al mio fianco, ed io prima ch'egli morisse gli gridai tra il frastuono della battaglia: «Ti vendicherò». Mi guardò bene in viso, fece segno di sì colla testa e morì col sorriso sulle labbra. Gli tolsi il tascapane e consumai tutte le sue cartuccie. In tutto ne sparai cinquecento.

«Che giornata! Che bella vittoria! Guardando il volto di ogni soldato potresti leggervi la soddisfazione per l'azione così ben riuscita. Adesso siamo quassù trincerati, in attesa che il nemico venga a disturbarci. Il cannone tuona giorno e notte. Abbiamo lavorato tutta la notte per costruire trincee; ho le spalle e le mani contuse per aver portato pietre, ma non fa niente! Adesso siamo al sicuro, e quando poi penso a quella precipitosa fuga dei nemici, mi scappa da ridere. Oh! come scappa il turco in tutta fretta!...».

Ciò che narra un corrispondente arabo

reduce di Cirenaica

Roma, 8, sera.

Il *Corriere d'Italia* ha da Alessandria d'Egitto: «L'incrociatore italiano *Caprera* è passato da Porto Said, provenendo dal Mar Rosso, trascinato da un rimorchiatore in seguito alla perdita di un'elica e ad altri guasti di macchina, che richiedono varie riparazioni che non possono essere fatte a Massaua. Ahmed-el-Effendi, corrispondente militare del *Moayad*, dalla Cirenaica, reduce in questa città da ieri soltanto, si è lasciato volentieri interrogare. Egli è tornato in Egitto, imbarcandosi a Marsa Madrum su un incrociatore egiziano. Afferma di essere venuto in Egitto per cercare di abbreviare la via telegrafica tra l'Egitto e la Cirenaica. Le notizie di guerra ed i comunicati della Mezzaluna Rossa impiegano infatti ora oltre dodici giorni per giungere in Egitto.

«— Io ritornerò — ha detto — al campo turco fra otto o nove giorni, non appena avrò concluso questo affare. Egli ha così definito la posizione degli italiani e degli arabo-turchi in Cirenaica: gli italiani hanno occupato Derna, Bengasi, Tobruk, e vi si sono stabiliti sotto la protezione dei cannoni delle navi. A Bengasi gli italiani hanno dodici unità. Il numero degli uomini di truppa è di trentamila. A Derna vi sono due navi e dodicimila soldati, nonchè trecento cani guerrieri. A Tobruk sette navi ed ottomila soldati, quasi tutti di marina. Gli arabi in Cirenaica saranno da ottanta a novantamila, di cui quarantamila a Bengasi, venticinquemila a Derna e diecimila a Tobruk. I soldati regolari turchi saranno 2500 divisi in questi tre campi, le provviste e le munizioni sarebbero in numero sufficiente per sei mesi di guerra. Il campo turco di Derna è deviso da quello italiano da un terreno comprendente cinque valloni recisosi. In questo campo è la tenda di Enver-bey e di una cinquantina di ufficiali volontari venuti dall'Egitto. Al campo turco non vi sono giornalisti europei, ma solo due turchi, mentre Enver-bey accoglierebbe con favore qualunque giornalista che volesse seguire le operazioni di guerra e sarebbe pronto ad accordargli ogni facilitazione, assumendo anche le spese telegrafiche per qualsiasi giornale».

La questione cretese

Atene, 8, sera.

Si crede che, di fronte all'attitudine del Governo cretese, le Potenze protettrici dell'isola procederanno ad uno scambio di vedute per stabilire un ordine di cose meno incerto di quello attuale. Le Potenze protettrici avrebbero rinunciato all'occupazione militare di Creta in seguito alle energiche misure prese dal Governo cretese per il mantenimento dell'ordine e la protezione dei mussulmani.

La Canea, 8, sera.

I mussulmani, che si erano rifugiati nella città, lasciano Creta per recarsi in Turchia. La popolazione delle campagne diminuisce. I giovani cristiani emigrano e sentinaia in America.

A proposito delle mire altrui

sulla Tripolitania

Roma, 8, sera.

La riproduzione, avvenuta nei giornali stranieri delle parole pronunziate dall'onorevole Eugenio Chiesa alla Camera sulle presunte mire straniere sulla Tripolitania, offrono occasione ai giornali ministeriali di dichiarare più chiaramente di quello che abbia fatto l'on. Giolitti alla Camera, che il Governo italiano non condivide l'opinione del deputato repubblicano circa le asserite mire della Francia e della Germania sulla Tripolitania. La *Tribuna* pubblica in proposito:

«L'andamento della discussione ebbe per scopo di presidente del Consiglio campo di correggere e rettificare un giudizio politico avversario destituito di fondamento; ma vi era in fondo alcuna necessità di simile correzione o rettifica in quanto che le parole del Governo erano state circa le ragioni del nostro operato; — ragioni esposte nella relazione sul decreto di annessione, — tanto chiare ed esplicite da non permettere alcuna ipotesi dubbia o tendenziosa. Quelle parole dalla relazione, intese a mettere in evidenza un anacronismo della civiltà esistente sulla sponda del più civile dei mari e l'impossibilità della sua continuazione ai giorni nostri, non si prestano affatto nel loro limpido significato ad alcuna allusione particolare non che corretta. Certo se l'Italia avesse rinunziato alla sua missione, qualche altro popolo civile avrebbe dovuto, per fatalità storica, ad essa, che più vi era chiamata e che si richiamo opponeva un rifiuto, sostituirsi, e nessuno dei nostri Paesi avrebbe avuto allora diritto di muovere lamento».

L'obbligo che ha lo Stato

verso le famiglie di Aubry e Verri

Roma, 8, mattino.

Nei giornali si agita la questione delle condizioni finanziarie in cui rimangono le famiglie dell'ammiraglio Aubry e del capitano Verri. Si invoca che, dopo tanti onori resi ai due valorosi, morti quasi poveri, lo Stato faccia qualche cosa per le loro famiglie.

La *Vita* pubblica una lettera dell'on. Ravà, nella quale l'ex-ministro, occupandosi specialmente delle condizioni della sorella del capitano Verri, scrive: «Se il povero capitano Verri avesse compiuto gli anni di servizio necessari per la pensione (e il avrebbe perchè morto per servizio) le sorelle sue qualche conforto l'avrebbero avuto solo nel caso che mancassero i genitori e i figli; mentre poi la nostra legge obbliga gli impiegati (anche quelli che convivono con una sorella, e non hanno moglie o figli) a rilasciare la ritenuta per la previdenza obbligatoria. E' doloroso il caso di chi ha modeste origini, e avendo raggiunto nelle pubbliche Amministrazioni altissimi gradi, lascierà agli marginenni e vicini all'età maggiore; egli non lascia loro nemmeno le forti ritenute che obbligatoriamente ha dovuto rilasciare per la pensione, e che ammontano a migliaia di lire. La famiglia ha solo un terzo dell'assegno che sarebbe spettato al capo: così, dato che il massimo di pensione italiana è in L. 9000, la vedova del più alto funzionario dello Stato, ammiraglio, generale, prefetto, presidente di Consiglio di Stato, o di Cassazione, ecc., ecc., ha L. 3000 lorde; e per avere tale pensione massima bisogna godere uno stipendio così alto, che io ritengo meritili parecchero una liquidazione maggiore. Ai figli delle donne impiegate non è data la pensione, ma sullo stipendio delle donne impiegate si fa la ritenuta di pensione. Era così anche per le maestre, ma io corressi con la legge del 1906 sul Monte Pensioni. Agli impiegati civili il minimo di pensione è di 150 lire, e pure di 150 lire all'anno ai militari, ma questi purchè abbiano figli minorenni. E' una dela tale distinzione a danno dei militari. La riforma è necessaria. La spesa differita per le pensioni comparve tardi nel bilancio, e non è soverchia. Bisogna abbandonare questo vecchio sistema antiquato, irrazionale, anti-giuridico, anti-umano, e adottare il tipo agile delle assicurazioni con la reversibilità, adattata alla condizione varia delle famiglie».

Ora che lo Stato fonda l'istituto nazionale di assicurazioni sulla vita, dove, secondo me, inscriverei la sue molte migliaia di impiegati. La pena crudele dei 25 anni di attesa, durante i quali l'impiegato che muore lascia nella miseria la famiglia, sarà così abolita».

Il Re passa in rivista i mozzi

e gli allievi dell'Accademia navale

Roma, 8, mattino.

Stamane nel grande cortile della caserma Ferdinando di Savoia, ove risiedono i granatieri e il 13.o artiglieria, il Re ha passato in rivista i mozzi della Divisione navi-scuola e gli alunni dell'Accademia navale venuti a Roma per partecipare ai funerali dell'ammiraglio Aubry. I mozzi comandati dal capitano di corvetta Villarey e gli allievi dell'Accademia, al comando del tenente di vascello Türr, si sono recati dai rispettivi luoghi ove alloggiano, alla caserma Ferdinando di Savoia, accompagnati i primi dalla musica della R. marina ed i secondi dalla musica degli allievi carabinieri. I marinai si sono disposti nel cortile su tre file. Erano ad attendere il Re, il ministro della marina, Leonardi-Cattolica, l'ammiraglio Borea-Ricci, comandante della Divisione navi-scuola; l'ammiraglio Del Bono, comandante dell'Accademia navale di Livorno; il generale Zoppi, comandante della Divisione militare di Roma, e il colonnello Serra del 13.o granatieri.

Il Re è giunto in automobile, accompagnato dal suo seguito alle ore 9 precise.

Accompagnato dal ministro della marina e dall'ammiraglio Borea-Ricci, il Sovrano ha passato in rivista i marinai, guardandoli attentamente quasi uno per uno. Quindi, mentre la musica dei reali equipaggi faceva squillare la Marcia reale, i marinai hanno salutato dinanzi al Re.

Alle 9.30 circa S. M. è risalito in automobile, facendo ritorno al Quirinale. Molta folla si era raccolta alla porta della caserma ed ha vivamente acclamato al grido di: «Viva il Re».

Appena partito il Sovrano, un trombettiere ha dato il segnale di sciogliere le file e allora una vivace e commovente scena di fraternità s'è svolta fra marinai, granatieri e artiglieri. Riversatisi subito dalle camerate nel cortile i bravi soldati di terra erano felici di fraternizzare col loro valorosi compagni di marina, fra i quali erano i mozzi gloriosi che compirono l'epico sbarco di Tripoli.

Granatieri e artiglieri offrirono una bicchierata al loro ospiti e la festa s'è prolungata fra la più schietta allegria e il più cordiale cameratismo.

Gli allievi dell'Accademia navale

ed i marinai

lasciano Roma entusiasticamente acclamati

Roma, 8, notte.

Questa sera alle 18.5 col diretto della linea di Pisa è partita per Livorno la compagnia degli allievi dell'Accademia navale. Gli allievi con la loro bandiera e con alla testa la musica dell'82.o fanteria inviata dal collegio militare, dove alloggiavano, e si recarono alla stazione sempre scortati da una numerosa folla plaudente. Al momento della partenza, mentre la musica intuonava una marcia, il popolo ha acclamato entusiasticamente agitando i cappelli e i fazzoletti.

Alle 19 poi sono partiti per Spezia i marinai della Divisione navi-scuola che hanno preso parte al primo combattimento di Tripoli sotto gli ordini del contr'ammiraglio Borea-Ricci e dell'allora capitano di vascello Cagni. Prima della partenza una folla enorme aveva gremito la stazione di Termini e quando i marinai sono giunti alla stazione sono stati accolti da una grande ovazione e con applausi e grida di: Viva i «garibaldini del mare»! Viva Roma! Viva Tripoli italiana! Viva l'Italia! Ai marinai sono state offerti dalle signore e dai presenti fiori e sigari e ne sono fumati gli auguri più vivi e più fervidi di nuove vittorie. La dimostrazione si è rinnovata anche più entusiastica al momento della partenza del treno.

La fine di uno sciopero a Trieste

Trieste, 6, notte.

Gli operai scioperanti dello Stabilimento tecnico triestino hanno deciso in una riunione tenuta ieri sera, di riprendere il lavoro stamane.

Il bilancio della guerra

approvato senza discussione

con un saluto ai soldati della classe 1888

(Per filo diretto e per telefono alla Stampa)

Roma, 8, sera.

Presidenza del vice-presidente Carmine.

La seduta comincia alle ore 14.6.

Il PRESIDENTE comunica un telegramma del sindaco di Pinerolo, il quale, in nome della città, ringrazia la Camera per le solenni onoranze tributate alla memoria del senatore Tasca.

I servizi telegrafici e postali in Tripolitania

BATTAGLIERI, sottosegretario alla posta, risponde all'on. Campanozzi circa i servizi telegrafici in Tripolitania.

Espone che appena fu utilizzato il cavo e istituita la «Camera», e che questa Compagnia ha avuto cura di migliorare il servizio, riducendo anche le tariffe. Pel servizio territoriale si utilizzano per ora gli uffici postali del cessato Governo, che si vanno gradatamente riaprendo. Così pel servizio territoriale l'Amministrazione fa quanto è possibile, e all'uopo sono destinati colà numerosi e valenti funzionari, i quali danno prova del massimo zelo.

BERGAMASCO, sottosegretario alla marina, aggiunge che pel trasporto marittimo della corrispondenza, oltre alle due linee sovvenzionate da Genova e da Catania per Tripoli, ritenutesi subito insufficienti, furono instituite due linee settimanali da Siracusa, in corrispondenza con due treni speciali da Roma. Il servizio postale funziona oramai in modo soddisfacente, ed anche pei passeggeri le nuove linee funzionano inappuntabilmente.

CAMPANOZZI prende atto con compiacimento di queste comunicazioni. Avrebbe però voluto una migliore preparazione per ciò che concerne l'ordinamento territoriale dei servizi postali e telegrafici, così importanti specialmente in questo momento. Se quasi servizi risultano insufficienti e se tale è anche l'ufficio di concentramento a Siracusa, si avranno sempre non pochi inconvenienti.

Anche la posta militare è insufficiente per lo scarsissimo numero di impiegati che vi sono addetti. Suggerisce di istituire un ufficio postale a bordo del piroscafo addetto alla traversata Siracusa-Tripoli (*Bene!*).

Per frenare il vaiuolo

Abbiamo un momento di vivacità durante lo svolgimento dell'interrogazione dell'on. ANTONIO CASOLINI al ministro dell'interno, per conoscere se adotterà provvedimenti eccezionali, atti ad arrestare il rapido diffondersi del vaiuolo in tutta Italia, e se non sembra opportuno di istituire il vaccino di Stato, per prevenire col mezzo più sicuro il dilagare del grave morbo.

Questa interrogazione acquista maggior interesse di attualità dopo il deferimento all'Autorità giudiziaria del prof. Carlo Ruata, dell'Università di Perugia, per la campagna fatta contro la vaccinazione imposta da una legge di Stato.

L'on. FALCIONI, sottosegretario all'interno, risponde all'on. ANTONIO CASOLINI, dicendo:

— L'infezione vaiuolosa non ha raggiunto nel Regno una forma veramente grave e minacciosa. Si tratta solo di manifestazioni sporadiche, rimaste quasi sempre allo stadio di casi isolati, come si verificano quasi permanentemente anche negli altri paesi fra i più progrediti. Non occorrono pronti provvedimenti eccezionali. Basterà la organizzazione profilattica statale e comunale. Il Ministero ha curato la rigorosa applicazione del regolamento, mettendo la vaccinazione obbligatoria, ed è stato largo di aiuti anche finanziari, dove ne è occorso il bisogno. Quanto all'opportunità di un istituto vaccinogeno di Stato, ricorda che esso fu soppresso nel 1896. Ma, tenuto conto degli inconvenienti che tale produzione di luogo, lasciata esclusivamente all'industria privata, parrà avviarsi ad un nuovo impianto qualora possano superarsi le difficoltà finanziarie che si frappongono.

L'on. CASOLINI replica, provocando le continue interruzioni della Camera, perchè afferma che l'infezione vaiuolosa ha assunto forma grave, ed aggiunge che le vaccinazioni praticate a Catanzaro su ottomila persone risultarono inefficaci, perchè operate con linfa vaccinica proveniente da un istituto vaccinogeno svizzero che venne dichiarato inefficace dai nostri Laboratori di sanità dello Stato.

Molti deputati rumoreggiano. Alcuni gridano all'on. Casolini: «Voi favorite la campagna dei giornali esteri contro l'Italia!».

L'on. FALCIONI si alza ed esclama: — Io spero che i resocontisti della tribuna della stampa non vorranno raccogliere le affermazioni dell'on. Casolini!

Il porto di Spezia e la Tripolitania

BERGAMASCO, sottosegretario alla marina, risponde all'on. Doria, che chiede perchè il porto di Spezia non sia stato ammesso al servizio cumulativo ferroviario marittimo dell'Italia alla Tripolitania. Osserva che l'approdo alla Spezia è per ora facoltativo provvisorio e facoltativo. Se diverrà obbligatorio e definitivo, si provvederà allora nel senso desiderato dall'on. interrogante.

DE SETA, sottosegretario al LL. PP., si associa a questa dichiarazione.

DORIA prende atto della promessa fattagli di riparare ad una omissione, della quale la città di Spezia ha avuto ragione di dolersi.

Si intraprende la discussione del

Bilancio della Guerra

PRESIDENTE — Nessuno chiedendo di parlare nella discussione generale, si passa alla discussione dei capitoli.

MOLINA manda un saluto alla testa coperta dalla classe del 1888, già provata in occasione del disastro calabro-siculo, che oggi ha dato prova di valore sui campi libici (*Vive approvazioni*).

Dopo di che sono approvati tutti i capitoli del bilancio.

Bilancio degli interni

Discussione del disegno di legge: «Stato di previsione della spesa del Ministero degli interni per l'esercizio finanziario 1911-912».

MORINI rileva come di fronte all'impresa di Tripoli, fatto predominante nella vita del paese e nel quale veramente è compendio onore del paese, sia stato affermato essere inopportuno, inutile e particolareggiate discussioni politiche.

Riconosce che nell'ora presente il contrasto dei partiti politici è affievolito e quasi nullo: di questo fenomeno l'oratore ravvisa la causa nel generale consenso circa la necessità ineludibile e nell'indirizzo democratico che l'on. Giolitti ha impresso allo Stato italiano. E il passo è grato all'onorevole Giolitti di averlo dato in un momento solenne per un Governo forte e risoluto, e considera la sua presenza al Governo come un beneficio assicurando a lui la più lunga vita ministeriale.

Conclude ricordando voti che la suprema autorità dello Stato s'imponga sempre più sentitamente di fronte a tutti i limiti e gli ostacoli, dal passato pel trionfo pieno delle libertà e della dignità umane (*Approvazioni; congratulazioni*).

PASQUALINO VASSALLO si occupa fra altro della pubblica sicurezza, osservando come anche da un famoso processo che si agita da molti mesi sia apparso un grave disaccordo fra l'arma dei carabinieri e le guardie di città, che non può a meno di sminuire l'efficacia del servizio di pubblica sicurezza (*Interruzioni dell'on. Luciani*).

GIOLITTI, presidente del Consiglio, segue l'oratore ad attendere che quel processo sia finito (*Approvazioni; commenti*).

Il PRESIDENTE trova egli pure intempestivo discutere le risultanze di qual processo (*Ilarità*).

PASQUALINO VASSALLO manterrà il suo riserbo, ma non crede che le sue parole possano turbare la serenità di quel processo (*Commenti animati*).

MATERI lamenta che la riforma penitenziaria, che era la conseguenza necessaria del nuovo Codice penale, non sia stata attuata che la minima parte con grave pregiudizio della difesa sociale contro la delinquenza.

PAPADOPOLI avendo visitati i Comuni del suo collegio durante la recente epidemia colerica, si duole che lo Stato abbia votato eccessivamente lesinato nei sussidi paralizzando così l'opera dei Comuni stessi sprovvisti di mezzi finanziari e costretti ai più rovinosi sacrifici.

CAVAGNARI accenna la delta ad esauriente relazione dell'on. Cao Pinna, e si associa alla Giunta del bilancio nel raccomandare che si ponga un freno al continuo aumento del numero degli impiegati.

Afferma la utilità anzi la necessità di mantenere ed anche rendere più efficace la vitalità nei Comuni grandi e piccoli protestando contro le troppe spese inutili e ricordando che il miglior modo di procurare la prosperità della patria è quello di amministrare bene il pubblico patrimonio (*vive approvazioni; congratulazioni*).

PRESIDENTE comunica il seguente telegramma dell'on. ministro della marina: «A nome della regia marina e mio rinnovo a V. E. e alla Camera elettiva i sensi di viva e profonda gratitudine per l'affettuosa partecipazione al lutto per la morte del compianto vice-ammiraglio Aubry. - *Leonardi-Cattolica*».

FINOCCHIARO-APRILE, ministro della grazia e giustizia, presenta il presente disegno di legge: «Nuovo Codice di procedura penale» (*vive approvazioni*).

RICCIO propone che la Commissione incaricata di esaminare questo disegno di legge sia nominata dal presidente.

DE NAVA crede preferibile che questa Commissione sia nominata dagli uffici.

RICCIO nota che la sua proposta è conforme ai precedenti parlamentari.

FINOCCHIARO-APRILE, ministro grazia e giustizia, si associa alla proposta dell'onorevole Riccio.

DE NAVA ritira la sua.

MURATORI si associa alla proposta Riccio anche per sollecitare l'approvazione del disegno di legge.

(La proposta dell'on. Riccio è approvata).

La seduta termina alle 18.45. Domani seduta alle 14. Ordine del giorno: Votazione discussione convenzione Cassa mutuo infortuni; seguito discussione bilancio interno.

Nota alla seduta

Roma, 8, notte.

Le discussioni della Camera procedono nella massima calma e colla maggiore celerità possibile. Nella discussione del bilanci il buon esempio è stato dato dalla Giunta generale del bilancio, la quale, raccomandata anche durante le vacanze parlamentari, ha potuto presentare alla Camera le relazioni di parecchi bilanci ed altri disegni di legge attinenti a quelli prima dell'epoca consueta. Infatti, mentre l'anno scorso la Giunta generale del bilancio approvò i bilanci delle finanze, dell'agricoltura, della giustizia, della marina e della guerra dall'8 al 21 marzo, quelli dell'istruzione, degli esteri, del tesoro, le variazioni al bilancio della marina e delle poste dal 10 al 25 maggio, e quelli dei lavori pubblici, dell'assestamento, dell'entrata dal 3 al 13 giugno, quest'anno la Giunta generale ha approvato il bilancio di assestamento e quello dell'interno alla fine di febbraio, i bilanci della giustizia, delle poste e dei lavori pubblici coi relativi consolidamenti nella tornata dell'8 marzo. A questa straordinaria solerzia della Giunta generale del bilancio fa ogni giorno riscontro la straordinaria solerzia della Camera, che non si abbandona alle solite discussioni teoriche ed approva senza discussione ciò che non è suscettibile di variazione. Così nella tornata odierna il bilancio della guerra è stato approvato senza discussione non bastando a costituire una discussione la raccomandazione dell'on. Morpurgo per l'aumento dei carabinieri e il saluto dell'on. Molina alla classe del 1888, che va in congedo dopo essersi coperta di gloria nei campi di battaglia della Libia. E' stato invece discusso il bilancio dell'interno sul quale l'on. Murri, dopo aver riconosciuto la grandissima importanza dell'impresa di Libia e data lode all'on. Giolitti, al quale il Paese è grato perchè in momenti difficili ha costituito un Governo forte e risoluto, ha creduto opportuno di occuparsi della crisi del partito socialista e della riforma alla legge elettorale politica. L'on. Pasqualino Vassallo alla sua volta ha voluto discutere le risultanze del processo Cuocolo mentre questo purtroppo dura ancora: quel processo che tanto ha contribuito a diffamare l'Italia prima della guerra e che dura ancora dopo cinque mesi di guerra. L'onorabilità dei processi penali è una delle piaghe italiane. Nei discorsi degli altri oratori non c'è nulla di particolare da rilevare, ma va notata la coincidenza che nella stessa seduta nella quale è arrivata alla Camera una vecchia aspirazione del guardasigilli ha presentato il disegno di legge per il nuovo Codice di procedura penale già approvato dal Senato. Era tempo. Grazie alla rapida discussione dei bilanci si può prevedere con relativa sicurezza che la Camera potrà prendere le vacanze pasquali fra il 23 ed il 25 di questo mese. Prima sarà presentata dall'on. Bertolini la relazione sul disegno di legge per la riforma della legge elettorale politica, relazione già pronta e che sarà sottoposta all'approvazione della Commissione in questi giorni. Così dopo le vacanze pasquali la Camera riprenderà i lavori con la discussione della grande riforma elettorale.

G.

Il vice-ammiraglio Faravelli

sarà a Roma oggi

Roma, 8, notte.

Quasi certamente domani giungerà a Roma, proveniente da Taranto il vice-ammiraglio Faravelli, nuovo comandante in capo delle forze navali riunite. Dopo avere conferito col Presidente del Consiglio e col Ministro della Marina ripartirà per Taranto insieme con il vice-ammiraglio Viale, nuovo comandante della seconda squadra.

Nessuna modificazione nell'ordinamento delle forze navali

Roma, 8, notte.

La *Tribuna* pubblica: «Per la morte del vice-ammiraglio Aubry, nessuna modificazione avverrà nell'ordinamento delle nostre forze navali che furono organizzate dopo tre anni di studio in una massa compatta e bene disciplinata; non sarà spostata di una sola unità e rimarrà intatto anche il piano che fu delineato in previsione dell'entrata in squadra della *Dante Alighieri*».

L'ordinamento giudiziario

al Senato

Roma, 8, notte.

Il Senato ha continuato oggi a discutere il disegno di legge sulle modificazioni all'ordinamento giudiziario. Ha parlato a lungo il senatore MAZZIOTTI che tra l'altro ha accennato al profondo abbandono in cui versano le amministrazioni pubbliche nei piccoli Comuni, specialmente del Mezzogiorno e delle Isole. L'oratore domanda quale sia l'autorità chiamata a far rispettare la legge nei piccoli centri. A nome del nostro ordinamento giudiziario il Pubblico Ministero è l'autorità che veglia alla esecuzione delle leggi nella circoscrizione giudiziaria a lui appartenente, ma nel fatto il Pubblico Ministero se ne disinteressa, meno che nei casi in cui esista reato o contravvenzione. Per la legge provinciale è il Prefetto l'autorità che deve provvedere alla pubblicazione ed alla esecuzione delle leggi, ma non è possibile che egli, anche coadiuvato dai sotto-prefetti, possa estendere questa sua attribuzione in tutti i numerosi Comuni che costituiscono le nostre provincie. Per la legge comunale, il Sindaco è ufficiale del Governo ed ha quindi il mandato di provvedere alle leggi ma non ha l'attribuzione di farle rispettare. E quanto al Sindaco, rileva che è ipocrita la descrizione che ne fa l'on. Danco nella sua relazione dipingendolo come la persona più adatta a fabbricare gli intonaci della scuola. Lo stesso può dirsi per gli altri servizi pubblici, o che il Comune sia agitato da lotte di partito o che tutto si raccolga sotto una dittatura locale. Premesse queste sue considerazioni, conclude che nei Comuni, specie in quelli più piccoli, occorre un rappresentante della legge e questo non può che essere il Pretore al quale nessuno che a qualsiasi altra autorità può affidarsi la tutela della legge.

Il sen. LEVI dice che occorrono provvedimenti per attrarre nell'ordine della magistratura elementi giovani e promettenti, assicurando loro quella adeguata rimunerazione che altre carriere offrono; finchè non si eleva la misura degli stipendi, l'ordine giudiziario è in pericolo di decadere. Ora, il disegno di legge in discussione tende ad impedire questa decadenza ed a mantenere alto il prestigio della magistratura; i miglioramenti economici proposti sono una promessa di avviamento ad un avvenire migliore e uno dei mezzi per avviarsi a questo avvenire è la abolizione del giudice civile unico in prima istanza.

Il senatore SCIALOJA dice che il progetto di legge rappresenta questo il minimo che potesse fare nel presente momento. Creda, quindi, che alcune sue osservazioni troveranno il consenso del Ministro, il quale potrà, forse, rispondere di non avere ora i mezzi per soddisfare a tutte le richieste. Ricorda che il primo gradino, nell'ordine giudiziario, sta nel conciliatore, ma per l'appunto egli rimane f

La cattedra wagneriana

In un periodico d'arte che si stampa alla capitale ho letto: « Alcuni giovani amici « della musica, si propongono di fondare « a Roma una scuola libera di preparazione « all'arte wagneriana. Il programma di « questa non è ancora compiuto, nè ancora « sono noti i nomi di coloro che dovranno « iniziare i profani ai misteri della musica « di Riccardo Wagner e rivelare ad essi, « prima che varchino la soglia del teatro, « le ragioni della grande riforma dell'opera « che il divino poeta di *Tristano* osò iniziare quando ancora per tutta l'Europa dominavano gli dei del vecchio Olimpo musicale e il melodramma segnava anche per i maestri di genio l'ultima Thule della perfezione ».

Questa notizia mi ha dolcemente stupito. Davvero gli italiani sono ancora in istato che bisogni illustrare loro il genio di Wagner? E proprio a Roma? Nel mezzo della cataclisma Calabria e della impervia Basilicata la cattedra wagneriana potrebbe forse colmare un vuoto se bene vi sia maggiore urgenza di scuole elementari. Ma a Roma dove ogni anno il bilancio del « Costanzi » è salvato dagli incassi fatti con un'opera di Wagner, non sembra che ancora possa giovare la reiterazione di quelle apostrofi alla turba per cui la nostra wagneriana giovinezza andò altiera d'una missione da compiere. Ora non gioverebbe forse più tosto restaurare nella musica il senso dell'ordine dell'equilibrio e della semplicità che non Wagner ma i compositori post-wagneriani hanno turbato? Un amico reduce da Madrid mi ha detto che tutti gli spagnuoli, quando non fanno o ascoltano *zarzuele*, wagnerizzano disperatamente. Ne ho inferito che il Verbo di Bayreuth suona ormai dove vuole. L'offerta delle castagnette sulla soglia del tempio di Wotan mi ha persuaso che al Dio germanico sia ora più decente di far preghiere nel silenzio del nostro cuore che non sulla piazza.

La piazza è piena dei suoi adoratori. Nessuno più ripete che Riccardo Wagner nella ultima fase della sua vita, sarebbe diventato incomprensibile, che, per aver voluto salire troppo in alto verso l'empireo, sarebbe scomparso come scompaiono i soli, fra i vapori nel cielo oriete. L'ultima fischiata a Wagner deve risalire a una quindicina d'anni fa quando il pubblico napoletano fischiò la *Walkiria*: apertamente e allegramente, con la candida sfacciataggine del ragazzo che fa lo sberleffo al monumento sul quale è inciso un nome ancora indecifrabile per lui. Non ho più dimenticato l'espressione di giocondo abbandonarsi dipinta sul volto degli stranieri che erano nella sala. Un pubblico che alla fine del secolo XIX si raduna per giudicare il giovine autore Riccardo Wagner, e lo fischia, è una rarità etnografica che vale quella del polinesiano il quale mangia il missionario. Sono cose che si veggono una sola volta e di cui si infligge la narrazione agli amici per tutta la vita. Ma la diffusione dei costumi civili e della coltura intellettuale fanno il mondo uniforme. In Polinesia non si mangiano più missionari. E adesso il pubblico di Napoli ascolta ogni anno con pazienza i racconti di Wotan e le doglianze di Marke e talvolta ci prende gusto. Che potrebbe fare di più l'Italia per la gloria di Wagner?

Il nostro pubblico, col suo italiano buon senso ha risolto equamente la controversia oramai antica fra tradizionalisti e wagneriani. Un signore il quale si permette di discutere se Wagner sia o no un grande musicista, dopo che tutta la materia musicale moderna è stata rinnovata da lui, e qualche particella del suo spirito immenso freme persino nelle romanze da camera e da gabinetto; questo signore, se ve n'ha ancora qualcuno, è compiutamente ridicolo. Ma non per questo è ridicolo chiunque non intenda nè ami la musica di Wagner. Il nostro pubblico ne benedice che questa non è più astrusa nè più oscura, nè meno melodica, come volgarmente si ripeteva, della musica italiana (parlo della musica italiana antica, chè non la moderna, la quale si nutre rilecconando i piatti sporchi lasciati proprio da Wagner, sarebbe riverente ogni paragone) ma è melodica in altra maniera perchè sgorga dall'anima di un'altra razza; e però è scarsamente comprensibile a coloro che non ne hanno l'uso e non ne conoscono i procedimenti e l'origine. I musicisti, i melomani, i critici, gli artisti, tutti coloro che adorano Wagner, hanno famigliare la intiera musica tedesca, da Bach a Schumann, della quale Wagner fu la sintesi. Si sono impossessati di un principio che è la chiave onde questi tesori sono dischiusi; che v'hanno cioè due maniere di comporre musica; per modo di canto, all'italiana, e per modo sinfonico alla tedesca: che entrambi questi modi sono ugualmente legittimi per il solo fatto che esistono e che per l'uno come per l'altro si raggiungono ugualmente i culmini della espressione musicale d'ogni passione e d'ogni affetto. Ma quando i wagneriani inveiscono contro il prossimo che non partecipa alle loro gioie dimenticano lo sforzo intellettuale che essi hanno compiuto per penetrare uno stato di spirito non ereditario nella nostra razza o nella nostra coltura.

Che si può pretendere da un uomo il quale si trova al cospetto di un capolavoro scritto in una lingua straniera che egli non ha mai espresso? Che non si permetta di giudicarlo; e dove necessariamente verrà meno l'entusiasmo, serbi almeno il rispetto. Oramai la coltura musicale, a traverso i concerti e il pianoforte domestico s'è divulgata sì largamente che soltanto per una infima parte del pubblico italiano gli spartiti di Wagner sono ancora il capolavoro cabalistico scritto in una lingua ignota. Ma intanto, mentre la educazione musicale del grosso pubblico si sviluppa e si perfeziona poco a poco, cerchiamo di ricordarci che la musica qui nacque danza e canzone, non declamato nè sinfonia; che l'orecchio meridionale sensofatto a scivolare sui grandi congiunti sulla melodia vocale non può procedere che a stento sull'irto cammino del cromatismo strumentale wagneriano; che il teatro fra noi, è stato sempre azione, movimento, esteriorità plastica, mentre per Wagner è pensiero, analisi e psicologia. V'è dunque fra il temperamento italiano e lo spettacolo wagneriano qualche opntradizione che genererà qualche mezz'ora di noia. Ma rassegnarsi alla noia è il principio della saggezza. Coloro che si annoieranno la prima sera saranno certamente interessati alla seconda, entusiasmati alla terza. Io scrivo qui delle cose banali; ma mi pare che gli uomini di lettere abbiano sempre troppo dottamente discorso di Wagner coi pubblico. E credo che se la cattedra di Roma fosse stata fondata dieci anni fa, in Italia si fischierebbe ancora la *Walkiria*.

Buon senso italiano! Il grosso pubblico ha di trovarsi di fronte a un capolavoro incomodo. Avete mai visto i visitatori di Roma che si adraiano sulle panche della cappella Sistina per contemplare le mirabili Sibille e i profeti terribili della volta? Wagner può a buon diritto essere affiancato a Michelangelo. Ebbene coloro che rischieranno un torcicollo per scoprire bellezze che son poste tanto in alto non si dorranno della fatica e del disagio. Essi avranno più cara la gioia di aver compreso per il maggior sforzo che sarà loro costato. Ma una gran parte della musica di Wagner svela di colpo bellezze profonde e abbaglianti. Chiunque voi siate, anche se tutta la vostra coltura musicale fosse di avere una volta suonato sul pianoforte una canzone napolitana con un dito solo, queste pagine incomparabili vi daranno un fremito non provato mai. Il resto verrà poi. Chi non conosce la filosofia degli scolastici e il diritto pubblico medioevale non può comprendere tutta intiera la *Divina Commedia* ma ogni creatura che abbia due labbra per compitare e un cuore per soffrire, avrà sentito l'impito della tenerezza sforzargli il petto ripetendo le terzine di Francesca. Così Wagner ha scritto anche egli — e più prossimamente perchè era tedesco — la sua terza cantica. I dantisti amano quella sopra le altre due e hanno forse ragione, ma noi vogliamo oggi rendere merce a questa divinità dell'arte, a Dante e a Wagner, non già della loro dimora nei cieli superni, bensì di essere discesi qualche volta quaggiù, nella valle dove si assiepa la comune umanità che non sa di filosofia nè di lettere e alla quale essi hanno recato il raggio della rivelazione. Se il pubblico italiano non sentisse a questo modo bisognerebbe dire che quindici anni di raffinamento intellettuale fossero passati senza lasciare traccia sulla gente che va a teatro. Ma noi sappiamo che non è così: e che non solo gli italiani hanno compreso Wagner ma hanno osservato una perfetta sicurezza di giudizio ciò che v'ha in lui di eterno da ciò che v'ha di caduco: la inspirazione dal sistema, la musica dalla filosofia.

Se ormai bandire la necessità d'una cattedra musicale in Italia, proporrei quella che avalasse la bellezza dei musici italiani del seicento che Wagner teneva a modello e gli italiani ignorano ancora.

BERGERET.

L'incendio d'un Politeama a Foggia

Foggia, 8, notte.

Questa notte, alle 2.30, scoppiava un gravissimo incendio nel Politeama Eden Parisien, sito al Piano della Fosse. Le fiamme divamparono irresistibili ad in breve del teatro non rimasero che pochi avanzi fumanti, vana essendo stata l'opera degli accorsi. I danni dell'incendio sono ingenti.

A favore di costoro si è proposta una passeggiata di beneficenza. Sembra che l'incendio sia doloso.

I solenni funerali del vice-ammiraglio Aubry a Roma - Il corteo in via Cavour

Il capitano Michele Amodeo *bella di Rio Nero Vellure, appartenente al 1.o reggimento di artiglieria da montagna, eroicamente caduto nella battaglia del 3 corrente, a Derna. Era dell'anno, alto e robusto, amato dai suoi soldati ed inferiori, stimato dai suoi superiori: lascia la moglie e la madre.*

Lo sposalizio in carcere d'una infanticida

Verona, 8, sera.

Una ventina di giorni fa veniva tratta in arresto la giovane operaia Carolina Cova, sotto la grave imputazione di aver uccisa una sua creaturina appena nata, per la solita ragione di salvare l'onore.

La Cova, che si trova tuttora in carcere in attesa del dibattimento iniziato contro di lei dall'autorità giudiziaria, ha sposato certo Sarracca Francesco, muratore di Milano. Il matrimonio civile ebbe luogo in una sala della Direzione delle nostre carceri, alla presenza del direttore e di quattro secondini che servirono da testimoni e dall'ufficiale di Stato civile recatosi in unione al suo segretario appositamente in carcere per la funzione.

Terminata la cerimonia il Sarracca, dopo aver salutata e baciata la consorte, dovette allontanarsi dalla casa di pena, e la disgraziata fu nuovamente ricondotta in cella.

Il distacco fu per entrambi i due coniugi assai doloroso e commovente. Il Sarracca aveva saputo giorni prima del delitto sposato in chiesa la Cova, colla quale andò ad abitare a convivere; ma pare che abbia negato di essere il padre del bimbo, che fu ucciso dalla donna. Pare tuttavia perdonò alla Cova, sua moglie, il fallo commesso.

La sorte del povero Buby

Un nuovo capitolo delle peripezie giudiziali della coppia Toselli-Montignoso

(Per telefono alla Stampa).

Firenze, 8, notte.

Le ormai inesauribili peripezie del disgraziato matrimoniale della contessa di Montignoso e del maestro Toselli, continuano ancora a dare materia alla fantasia dei « reporters », ed appassionare la curiosità del pubblico. Mentre si attende l'esito del nuovo dibattimento per la separazione legale dei coniugi Toselli, si svolge la febbrile attività degli avvocati rappresentanti le Parti per risolvere la pietosa questione del figlio, del piccolo Buby, che il maestro vuole tenere presso di sè, e che la principessa reclama vivacemente, con i suoi diritti di madre. Oggi, alla Sezione Civile del nostro Tribunale, era avvisata la discussione della causa di separazione legale tra i coniugi Toselli, cimessa davanti al Tribunale con Decreto del Presidente, in data 21 novembre 1911, ma detta causa, concordi le Parti, è stata rinviata di otto giorni.

Intanto, la contessa di Montignoso, con ricorso 23 febbraio u. s., ha chiesto che il Presidente del Tribunale, in modificazione al Decreto suddetto, affidi a lei la custodia del piccolo Buby. Il maestro Toselli ha invece presentato, a sua volta, a mezzo del suo legale, avvocato Paoli, un breve sapunto al Presidente, tendente al rigetto della nuova istanza della principessa. Nel ricorso del maestro Toselli, tutti gravi sono le imputazioni che si fanno all'ex-principessa di Sassonia. Tra altro, l'esposto presentato dal legale del maestro, dice che il Decreto, col quale il Tribunale affidava ai genitori dei Toselli, la tutela del bambino, giunse ben a proposito, giacchè risulta da un certificato medico che la condizioni morali e fisiche del bambino, depresse fino a che il bambino rimase colla madre, sono attualmente ottime.

Risulta, inoltre, da una lettera della principessa, allegata, come il certificato all'esposto, che il sistema educativo della madre, nei riguardi del piccolo Buby, era eccessivamente energico, in quanto che vi si parla dell'acquisto di una frusta da cavalli, capace di domare la forza del bambino non maggiore di energia delle inani materne.

L'istanza della principessa e l'esposto dell'avvocato Paoli saranno domani esaminati dal Tribunale, davanti al quale dovranno comparire i coniugi Toselli.

Un grosso furto nei locali della società "Pisa,, a Firenze

(Per telefono alla Stampa).

Firenze, 8, notte.

L'Autorità giudizia fiorentina si occupa attivamente per la scoperta degli autori di un nuovo furto consumato a danno della Società « Pisa ». I ladri, penetrati stanotte a Borgo La Croce, dove ha sede la Società, asportarono la cassaforte, contenente tre mila lire in biglietti ed un migliaio di lire in chèques della Banca d'Italia ed altre cifre abbastanza cospicue di portafoglio. Nessuna traccia di scalpello è stata rinvenuta alle porte. Si può quindi supporre che i ladri si siano nascosti di giorno nei locali e, non visti, abbiano così potuto compiere la loro opera criminosa.

Salmet ritorna in areoplano a Londra

(Servizio speciale della Stampa).

Parigi, 8, notte.

Si ha da Berck Plage che l'aviatore Salmet, che era sceso ieri sarà colà proveniente da Parigi, ha lasciato Berck Plage sul suo monoplano *Blériot* diretto a Londra. Il tempo non si prestava però molto ad una simile escursione aerea. Parecchie notabilità della città consigliarono all'intrepido aviatore di rimandare a domani la fine del suo viaggio; infatti una piccola bandiera sventolante sul tetto di una casa vicina, presa da una raffica violenta, venne strappata addirittura. Un viaggio in areoplano in queste condizioni presentava gravissime difficoltà. Salmet però non volle sapere nulla, fiducioso nella sua qualità di pilota e anche nella perfetta stabilità del suo apparecchio. L'aviatore alle 10,40 fece mettere in moto il suo motore. Questi scoppiettava giorondamente e allora Salmet, che stavato che tutto procedeva per il meglio, si elevò e prese subito una certa altezza. A cento metri trovò qualche difficoltà nel virare di bordo, ma con sangue freddo, che strappò grida di ammirazione alle persone presenti, riuscì nella pericolosa manovra e scomparve all'orizzonte in direzione di Calais. Erano esattamente le 10,55.

Un telegramma ricevuto poi da Londra annuncia: « L'aviatore Salmet, partito ieri mattina da Londra, vi è ritornato oggi a colazione. Scese a Chartram, nel sobborghi. Salmet ha detto che per il suo viaggio di ritorno aveva assai più faticato che in quello di andata. Dovette lottare contro un vento violentissimo, tanto che parecchie volte fu tentato di discendere. La traversata della Manica gli parve assai breve e fu stupito di ritrovarsi così presto al disopra dell'Inghilterra. Durò però non poca fatica a riconoscere la sua strada nelle vicinanze di Londra. Enrico Salmet ha ricevuto vive congratulazioni da molte insigni personalità. Una sottoscrizione sarà aperta a Londra per offrirgli un ricordo del magnifico viaggio ».

I manovali della stazione di Luino in sciopero

(Per telegrafo alla Stampa).

Varese, 8, sera.

Da qualche tempo fra i manovali addetti alla stazione internazionale di Luino regnava un grave malcontento, volendo essi avere un aumento di salario da 2 a 3 lire al giorno. Tutto era pronto per la presentazione di un memoriale con esposti i loro *desiderata*, quando avvenne il licenziamento di uno dei capi dell'agitazione, certo Brusa. Il licenziamento del Brusa deve aver fatto impressione nei suoi compagni, che, tosto riunitisi a Comizio, proclamarono lo sciopero, rinunciando alla presentazione del memoriale. Gli scioperanti sono circa una settantina.

Il capo-stazione informò telegraficamente la Direzione, la quale provvide a mandare sul posto squadre di manovali da Milano e da Arona.

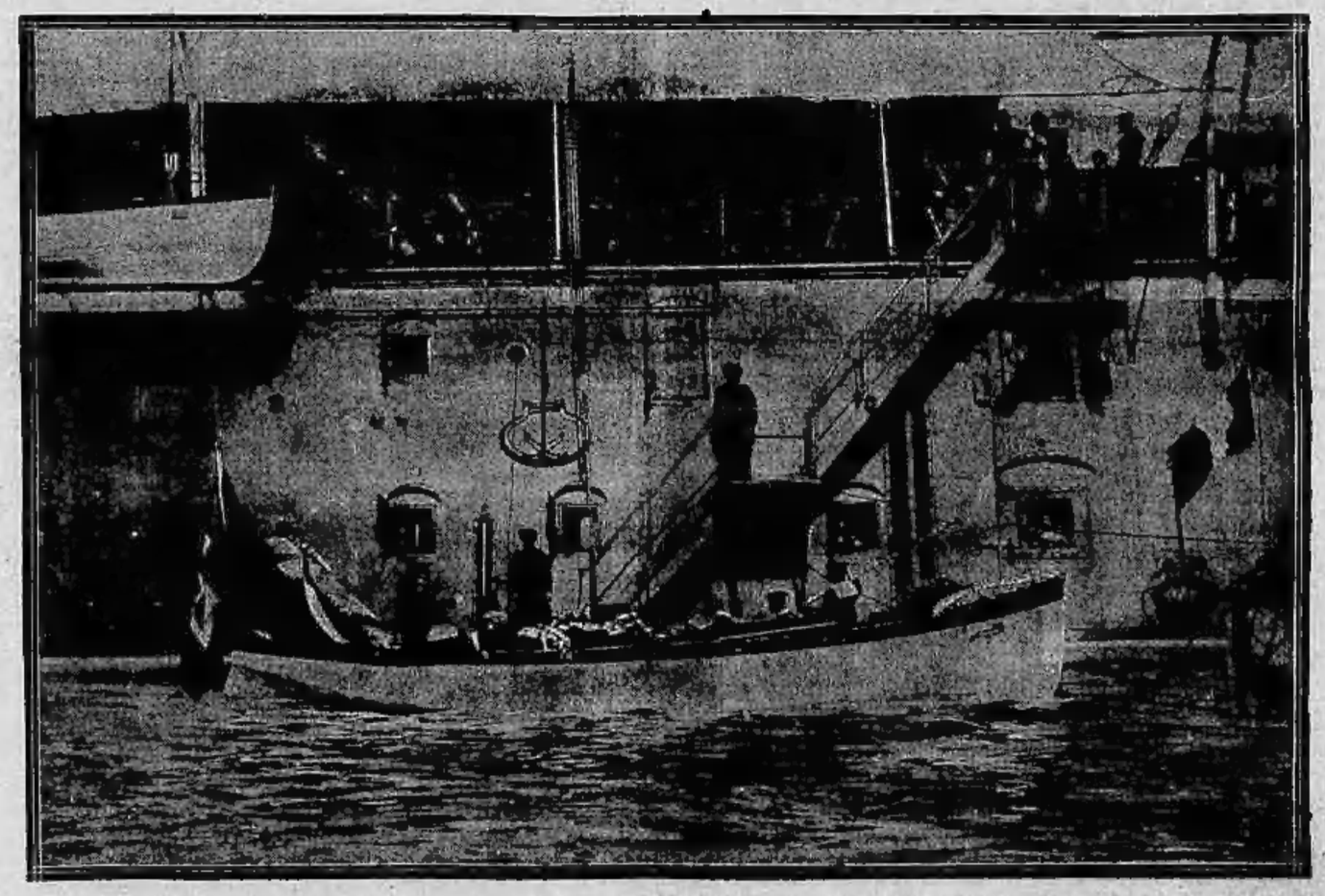

La salma del vice-ammiraglio Aubry lascia la "Vittorio Emanuele III,,

Nessuno dispera a Torino

Un'abitante di Torino, e precisamente la signora Domenica Abello, Via Goito, 3, Torino, ci conferma oggi lealmente la seguente dichiarazione, rilasciataci diverso tempo addietro. Una prova così indiscutibile ridarà la speranza a tutti i nostri concittadini che soffrono di un'affezione ai reni o alle vie urinarie:

« Le Pillole Foster per i Reni (un vecchio preso la Farmacia Chimica Dott. L. Bonacontro, Corso Vittorio Emanuele, 68, Torino) mi hanno completamente guarita dai mali di schiena, che mi è durato nove anni, con crisi che mi assalivano ad intervalli più o meno lunghi, sempre accompagnate da mali di testa, vertigini e violenti battiti di cuore, talvolta così forti che mi sembrava di soffocare. Non mi riusciva di trovare riposo e nemmeno di notte nessuna posizione mi dava un po' di calma. Ho sofferto molto d'insonnia e d'irrequietezza. Tante mattine mi sono alzata affranta, senza nessuna voglia di mettermi al lavoro.

« E' stata in seguito al consiglio di una mia amica, che pure aveva esperimentato con buon successo le vostre Pillole, che volli anch'io tentare la prova, e vi assicuro che sono stata ben ricompensata della fiducia, essendo finalmente riuscita a liberarmi da questo atroce male di schiena che mi ha tanto perseguitata.

« Firmato: *Domenica Abello* ».

Tre anni sono quasi trascorsi e la signora Abello aggiunge: « Nessuno dei miei sofferti si è fatto più sentire, e devo dire in coscienza che non sono stata delusa nella speranza che ho riposto nel vostro prodotto. Spesso ci accade di provare dell'entusiasmo per certi specifici, ma poi si resta disillusi. Non così è stato del vostro impareggiabile prodotto. Da quando vi ho rilasciato il mio primo attestato sono sempre stata bene.

« Firmato: *Domenica Abello* ».

Si acquistano presso tutte le farmacie esigere la firma: James Foster). L. 3.50 la scatola; L. 10 sei scatole oppure inviando vaglia direttamente al Deposito Generale: Ditta C. Giorgio, 19, Via Cappuccio, Milano. Rifiutare ogni imitazione.

Forman
contro il raffreddore di testa Scatola lire

STITICHEZZA
Guarito dalle Pillole
FRERICHS-MALDIFASSI
40 ANNI DI SUCCESSO
L. 1,50 per Posta L. 1,70
Farmacie MALDIFASSI-Milano
e le buone Farmacie
ABITUALE e SUE CONSEGUENZE
EMORROIDI, EMICRANIE, DISTURBI INTESTINALI, GASTRICISMO ecc.

Per non incorrere nelle numerose imitazioni e sostituzioni chiedasi la vera *Frerichs-Maldifassi* esigendo la marca di fabbrica
BAMBINO USCENTE DALL'UOVO
e la firma in rosso del preparatore
ENRICO GATTANEO.

FERRO-CHINA BISLERI
VOLETE LA SALUTE??

« Ho sperimentato il « FERRO CHINA BISLERI e « l'ho sempre trovato corrispondente allo scopo in « tutti gli organismi deboli « e depauperati per mestrorragie da diverse cause, e nei quali la « complessa funzione del ricambio materiale si compie molto stentatamente ».
Dott. DOMENICO ENEA
(dell'Ospedale della Pace di Napoli).
MILANO

NOCERA-UMBRA Acqua da tavola
« Sorgente Angelica »
Esportazione in tutto il mondo
Produzione 10.000.000 di bottiglie

VITTEL GRANDE SOURCE la regina delle acque di tavola
— ELIMINA L'ACIDO URICO — 1056

CASA di CURA per le malattie dell'
Apparato Digerente e Vie Urinarie
Stomaco, Intestino, Fegato - Reni, Vescica, Prostata, Uretra
Diretta dai D.ri Prof. L. SANSONI e L. FERRIA.
Aiuto D.r T. AMBROSETTI. 306
Piazza Vittorio Eman., 15 - TORINO - Telef. 13.76

D.r ARMANDI, via Bacchi, 18, Feriali 14-17, Sest. 9-11
MALATTIE DEI PIEDI E DELLE MANI

BOLOGNA
GRAND HOTEL BAGLIONI
IL PIU' MODERNO - CENTRALE - 120 CAMERE CON 25 BAGNI PRIVATI - GARAGE - PREZZI MODICI. 3527
GUIDO BAGLIONI prop.
Stessa dir.: GRAND HOTEL BAGLIONI - Firenze

Società "LA TESSILE,,
MILANO
WOLLEN
STOFFE UOMO e SIGNORA **TUCH**
Gratis e franco a chiunque ne richiederà inviamo fuori Milano Campionario e Catalogo
PRIMAVERA-ESTATE
assortito delle ultime novità. 74

Fabbriche Tolerie
E. Frette e C.
Monza.
Corredi di famiglia.
Catalogo gratis
Filiale in TORINO, Via XX Settembre, N. 64

Il Polo Sud sarebbe stato scoperto dal norvegese Amundsen

Nessuna conferma della vittoria di Scott — Un telegramma di Amundsen direbbe: " Ho raggiunto il Polo Sud il 17 dicembre 1911 „

(Per telegrafo alla STAMPA).

Londra, 8, mattino.

La signora Scott, moglie dell'esploratore, ha dichiarato ad un redattore del Times: « Non ho notizie del capitano Scott. Le informazioni pubblicate dai giornali della sera non portano la firma del capitano Amundsen. In ogni caso, è meglio non accettare queste informazioni come un fatto certo prima di aver notizie molto più serie ».

Il "Times„ è scettico

Il Times dice che la notizia, secondo la quale il capitano Scott sarebbe pervenuto al Polo, è accolta con il massimo scetticismo da coloro che sono più al corrente delle circostanze, e scrive: « E' effettivamente impossibile dar alcun giudizio preciso nell'uno o nell'altro senso. Se Amundsen avesse telegrafato al Re di Norvegia, probabilmente la notizia sarebbe in qualche modo trapelata. Chi vuol credere alla riuscita di Scott, può concludere da ciò che Amundsen non ha per parte sua potuto pervenire al Polo. Ma presto conosceremo bene i fatti. Si sa che il Fram, la nave di Amundsen, ha lasciato Buenos Aires alcuni mesi prima che il Terranova salpasse da New York per il quartiere generale di Scott. Se i ghiacci lo permisero, Amundsen, era così in grado di giungere prima di Scott. Nel viaggio di ritorno avrebbe benissimo potuto passare per il quartiere generale di Scott per informarsi se quest'ultimo fosse giunto al Polo. E' possibile pure che, giungendo egli stesso al Polo, si sia accorto che era stato preceduto dal suo rivale inglese. E possibile infine che, avendo male calcolato le difficoltà, non abbia potuto giungere prima di Scott. La strada seguita da Amundsen era una strada sconosciuta e nessuno sapeva quali ostacoli avrebbe potuto incontrare. Il punto essenziale per il momento è che non si ha alcuna ragione per porre in dubbio il fatto che Amundsen può aver saputo ciò che Scott ha fatto e può aver avuto la generosità di annunziare la buona notizia prima di telegrafare il racconto e i risultati del suo proprio viaggio. Ma tutto ciò non è che congettura e tutto quanto possiamo sperare si è che nuove informazioni confermino la vittoria ».

Scetticismo anche per Amundsen

Per altro un telegramma della Central News in data di ieri e proveniente da Cristiania dice: « Si annunzia da buona fonte che il capitano Amundsen non è giunto al Polo sud. Possiamo attendere conferma di questa notizia o da Hobart dove il capitano Amundsen si trova e dove tanto il Daily Mail quanto la Agenzia Reuter hanno corrispondenti o da Cristiania base del capitano Amundsen ». Ma nessuna conferma è giunta finora da nessuna di queste località. Hobart è silenziosa intorno a un fatto che è conosciuto a Wellington che si trova a 1200 miglia più vicino a noi. Cristiania non sa nulla della riuscita del capitano Scott e in risposta alla domanda del signor Evans, segretario del Comitato per la spedizione antartica britannica capitanata da Scott, un telegramma è giunto dalla capitale norvegese il quale dice che nessuna notizia autentica è giunta, circa la riuscita o l'insuccesso della spedizione, a coloro che l'hanno organizzata.

Il Daily Chronicle dice: « Il capitano Amundsen si è specializzato in esplorazioni polari. Alcuni anni se sono si trovava nelle regioni del Polo quando conobbe il trionfo del capitano Peary. Il desiderio di trovar gloria al nord era finito: Amundsen si volse allora al sud e ha riportato la grande vittoria che desiderava. Gli inglesi avevano naturalmente sperato che tale onore spettasse al capitano Scott, ma non sono perciò meno disposti a rallegrarsi col trionfatore ».

Ciò che dicono Shackleton e Peary

L'Evening Standard pubblica la seguente intervista circa la spedizione del capitano Amundsen, con sir Ernesto Shackleton, capo della spedizione antartica britannica del 1908-1909, e che giunse a cento miglia soltanto dal Polo antartico. Egli ha detto:

— Se il capitano Amundsen ha recato notizie della riuscita del capitano Scott, egli può averle avute per l'una o per l'altra di queste vie: può avere incontrato il capitano Scott sul ghiacciaio Beardmore, che era la via da me seguita dirigendomi al Polo antartico, o attraverso le montagne del continente antartico.

« Si sapeva generalmente che entrambi gli esploratori si sarebbero diretti verso questo punto avvicinandosi ad esso per diverse strade, e che naturalmente avrebbero seguito lo stesso percorso al loro ritorno, avendo disseminato depositi di viveri nel loro primo viaggio. Il punto estremo al quale sono giunti è a 250 miglia dal Polo. Attualmente il ghiacciaio è la sola via di accesso che sia conosciuta. Il capitano Amundsen può anche aver toccato il Capo Adare nel suo viaggio di ritorno e quindi può aver avuto notizia del capitano Scott. La spedizione Scott ha mandato una parte dei suoi uomini al Capo Adare per osservazioni scientifiche, e ciò deve probabilmente averla ritardata di qualche giorno. Qualora il capitano Scott sia giunto al Polo, è poco probabile che egli abbia molta fretta di ritornare in patria, sapendo benissimo che le buone notizie si propagano ugualmente con rapidità. In tal caso il capitano Amundsen può essere giunto prima di lui in paesi da dove la notizia poteva essere trasmessa. Non c'è che un solo mezzo con cui tali informazioni possono essere giunte a Wellington. La nave del capitano Amundsen nel suo viaggio di ritorno può essere passata attraverso lo stretto di Cook e il messaggio può essere stato segnalato da alcuni della nave a un osservatorio che si trovava sulla costa. Ma siccome il Fram deve aver passato per lo stretto di Cook da una settimana, è sorprendente che la cosa non sia giunta prima a nostra conoscenza ».

Il comandante Peary dice: « Spero sinceramente che il capitano Scott sia riuscito; aveva ogni probabilità di riuscita e non posso che congratularmi di cuore con lui. Ho sempre avuto fiducia nella sua riuscita, a meno che gli fosse capitata una catastrofe non prevedibile. Un mese prima della partenza del capitano Scott ho avuto con lui una conversazione circa ai suoi preparativi. Ma non vorrei che si interpretassero queste mie parole come se io dicessi che se è riuscito lo deve ai miei consigli. Questo no! Egli sarebbe riuscito a ogni modo. E' un ufficiale navale britannico esperto sino a che non ha ubbia per la testa; e sono molto lieto che abbia potuto giungere al Polo Sud ».

Il Re di Norvegia avrebbe ricevuto un telegramma di Amundsen

Cristiania, 8, mattino.

Un telegramma di Amundsen datato da Hobart è arrivato ieri diretto al Re. Questa notizia ha prodotto una eccellente, grandissima impressione. Tutti i compatrioti di Amundsen sperano ed hanno la fiducia che i suoi sforzi abbiano avuto un risultato glorioso, e che, quando anche il Polo non fosse stato raggiunto da lui, egli abbia potuto esplorare l'interno del continente antartico e farvi scoperte geografiche della massima importanza.

Friedhof Nansen ha dichiarato ad un redattore del Dagblast che egli ritiene che Amundsen abbia da comunicare una buona notizia.

A Cristiania si conferma che Amundsen ha scoperto il Polo sud

Cristiania, 8, ore.

I giornali Aftenposten e Tidsnatagh hanno ricevuto dispacci da Hobart, in data 3 marzo, confermanti che Amundsen raggiunse, il 17 dicembre scorso, il Polo Sud, e che tutti i componenti la spedizione sono salvi.

Chi è Amundsen

Parigi, 8, mattino.

Mandano da Londra al Matin: «Discendente di Norses Rol, Amundsen non poteva diventare che un marinaio e oltre il suo spirito di avventure doveva farne uno esploratore. Dapprima però non ebbe l'idea del mare, e, se la ebbe, l'opposizione della sua famiglia doveva per un certo tempo porre ostacolo alla sua realizzazione. Fece i suoi primi studi all'Università di Cristiania ove ottenne i diplomi. Poi, durante due anni, studiò medicina. Ma oramai non poteva più resistere al desiderio di darsi alla vita marinara. Tutto gli prometteva una vita calma e felice; egli la abbandonò per le fatiche e i pericoli della navigazione; e per la prima volta andò a bordo di un veliero, e, quantunque semplice marinaio, Amundsen si sentì felice.

« Seppe però trovare mille le occasioni per apprendere a navigare e, dopo un paio di anni di sicuro lavoro e di studio, superò con buon esito gli esami di capitano di lungo corso.

« Le sue prime prove polari furono fatte nell'Antartico. Una spedizione belga era equipaggiata nel 1907 dal capitano Gerlache; e Amundsen ottenne il posto desiderato di primo luogo tenente. Questa spedizione non si coprì di gloria giacchè non oltrepassò il 71.o grado e la Beligica rimase a lungo imprigionata tra i ghiacci.

« Dopo questo esordio nelle esplorazioni, Amundsen pensò ad un progetto personale che gli stava a cuore: voleva fissare nuovamente il sito preciso del Polo magnetico boreale stato scoperto da sir James Clark Ross nel 1831. Ma comprese che questo disegno (il quale non permetteva risultati sensazionali) non avrebbe sedotto i compagni e vi aggiunse il progetto più impressionante di tentare il passaggio del Nord-est dall'Oceano Atlantico al Pacifico.

« Sulla sua piccola nave Eyoa, di 47 tonnellate e di 22 metri di lunghezza, Amundsen con sei compagni partì da Cristiania il 10 giugno 1903 per la sua grande avventura. Dopo avere subito tempi cattivi durante i quali la piccola nave non fu salvata che gettando in mare tutto il carico, si giunse ad un porto sopra la costa meridionale della terra di Re Guglielmo che doveva diventare il rifugio della spedizione per due anni.

« Si assicurarono provvigioni per il primo inverno uccidendo un centinaio di renne, e durante 19 mesi, senza interruzioni, si fecero osservazioni.

« Amundsen riuscì così a provare in modo assoluto ciò che durante gli ultimi anni aveva imparato per mezzo di considerazioni teoriche, e cioè che il polo magnetico non è immutabile, ma secondo ogni probabilità è continuamente in moto.

« Nell'agosto del 1905 partì verso l'ovest della baia di Baffin; egli aveva percorso 770 miglia e gli rimanevano soltanto più 764 miglia da percorrere.

« Prima di arrivare al Capo Bathurith, un altro luogo nello stretto di Simpson, trovò appena il posto perchè la nave potesse passare perchè non v'erano più di cinque metri di larghezza; così gli capitò che lo scafo toccò il fondo. Ma egli giunse egualmente al Capo Bathurith e incontrò la prima nave baleniera proveniente dal mare opposto.

« Il passaggio del nord-ovest era per la prima volta così completamente passato da una nave ».

Donne che distruggono un lazzaretto in costruzione perchè fabbricato vicino ad una chiesa

Treviso, 8, mattino.

A Castelbugo si stavano ultimando i lavori per l'erezione del lazzaretto, il quale sorgeva a circa otto metri da una chiesetta dedicata a Santa Lucia. La popolazione del contado ritenne che la vicinanza costituisse uno sfregio al tempio e stamane una turba di donne al grido di: « Viva Santa Lucia! » e « Abbasso il lazzaretto! » distrusse l'intero fabbricato. Sul posto da Treviso accorsero il procuratore del Re ed il giudice istruttore, un delegato di P. S., guardie e carabinieri.

"La Spagna non può abbandonare la sua zona al Marocco„

Madrid, 8, mattino.

Ieri alla Camera il repubblicano Rodas ha svolto una interpellanza sulla campagna della Spagna nel Riff. Egli biasimò la mancanza di piani e accusò il Governo di non poter assicurare, con 40.000 uomini, il possesso dei territori occupati. Egli aggiunse che la guerra, per il suo stato endemico, assorbe tutte le energie del Paese e compromette la situazione economica. L'opinione pubblica è stanca ed è disposta a non spendere più un soldo, nè un uomo di più.

Il presidente del Consiglio, Canalejas, rispondendo avvertendo che, data la connessità del problema del Riff con la vertenza franco-spagnuola, egli è tenuto ad alcune riserve.

« Io non voglio credere, egli ha detto, che i miei concittadini abbiano tali opinioni della missione della Spagna, da preferire lo sgombero del territorio che noi occupiamo e in cui guerreggiamo, perchè vi siamo obbligati, ma sempre con la speranza della pace. Che potevamo fare dopo i trattati del 1904 e del 1909? I germi d'agitazione che seguirono l'azione di altre Potenze potevano giungere alle porte di Melilla e noi, sentinelle avanzate, saremmo rimasti inattivi a guardare l'espansione della potenza di altre nazioni? Finchè il segreto dei negoziati mi avvince, io non posso tracciare alcun piano, e non accetto la responsabilità di abbandonare l'unico territorio promesso all'espansione della Spagna. Noi viviamo al Marocco in una situazione transitoria. Il giorno in cui il protettorato morale della Spagna si ridurrà a procedimenti pacifici, i nostri sacrifici saranno minori e saranno ricompensati dai benefici dell'espansione. La Spagna non può abbandonare la sua zona d'occupazione nè la sua zona d'influenza e la nostra forza economica è compatibile con questa attitudine ».

I delegati della Commissione tecnica credono che i loro lavori termineranno la prossima settimana. La prossima intervista tra Geoffray e Garcia Prieto è indipendente dalle deliberazioni della Commissione finanziaria. Il ministro degli esteri attende informazioni da Melilla riguardo alla questione ferroviaria. Appena le avrà ricevute, le studierà e conferirà con Geoffray.

Canalejas ha confermato che la questione della linea telegrafica è stata risolta con un modus vivendi, e così pure avverrà per tutti gl'incidenti relativi al Marocco fino alla conclusione dell'accordo.

Parigi, 8, mattino.

Un dispaccio da Larache reca: Il direttore dei telegrafi scriffiani, signor Biarnay, è qui giunto per risolvere l'incidente relativo all'interruzione della linea a sud di Arzila e agli ostacoli frapposti dalle Autorità spagnuole alle sbarco dei pali che si trovano nella rada di Larache. I pali sono sbarcati ma guardati militarmente benchè Biarnay abbia fatto notare che duecento di essi sono destinati alla zona francese. Il colonnello Velasquez e il commissario di guerra Sarmiento gli hanno risposto che le Autorità spagnuole erano padrone della città e si opponevano alla consegna. Il console di Francia, malgrado il suo intervento, non ha potuto modificare le disposizioni del colonnello Sylvestre. Biarnay è ripartito per Tangeri.

Mandano da Tangeri: La partenza dell'Ambasciata per Fez prevista per martedì prossimo, sarà probabilmente rinviata a giovedì o sabato.

Il *Petit Parisien* dice che le impressioni che si avevano ieri a Parigi sulle trattative franco-spagnuole erano più soddisfacenti. Si attende tuttavia che essere precisate le disposizioni del gabinetto di Madrid.

Le potenze appoggeranno Yuen Shi Kai

Parigi, 8, mattino.

Telegrafano da Pechino al *New York Herald*: « E' stato annunziato oggi, alla riunione del Corpo diplomatico, che le Potenze hanno deciso di appoggiare Yuen Shi Kai. I gruppi finanziari americano, francese, inglese e tedesco, in seguito ad autorizzazione dei loro rispettivi Governi, hanno collocato un milione di *taels* a disposizione di Yuan Shi Kai, come anticipazione preliminare di un importante prestito, che sarà negoziato quando un Governo effettivo sarà stabilito. E' già inteso che il Giappone e la Russia saranno più tardi ammessi a partecipare al prestito, qualora lo desiderino.

« Il ministro plenipotenziario Calhounn ha telegrafato a Washington, chiedendo d'urgenza che il 15.o reggimento fanteria venga spedito da Manilla in Cina. I russi annunziano che un altro battaglione della guardia della ferrovia verrà da Karbin.

« L'Assemblea di Nankin ha oggi informato Yuan Shi Kai che poteva mandare il proprio giuramento di fedeltà alla nuova Costituzione per via telegrafica. Dopo di ciò egli verrebbe immediatamente riconosciuto come Presidente del Governo della Repubblica, stabilito a Nankin ».

Incendio di un mulino a Voltri

(Per telegrafo alla Stampa).

Genova, 8, ore.

Poco prima della mezzanotte si è sviluppato un incendio nei molini della ditta Carlo Molinari e figli, posti sulla strada che da Voltri conduce ad Ovada. Accorsi prontamente i pompieri di Voltri, hanno iniziato il lavoro di spegnimento, ma la insufficienza assoluta di mezzi non ha permesso di circoscrivere il fuoco, il quale ormai ha invaso l'intero stabilimento. Chiamati telefonicamente, si sono recati sul posto i pompieri di Genova. Il fuoco, alimentato anche dal vento, continuò fino alle prime ore di stamane. Quando giunsero alle prime ore di stamane. Quando giunsero i pompieri di Genova il fuoco aveva ormai pressochè distrutto il grande stabilimento e con esso tutto il macchinario e gli enormi depositi di grano dei magazzini. I danni si fanno ascendere a cifre ingentissime.

Il direttore dello stabilimento, interrogato stamane, ha dichiarato che essi ascendono a circa 500.000 lire, altri invece li fanno salire a circa un milione. Ad ogni modo lo stabilimento è assicurato. Non si hanno a lamentare vittime. S'ignorano sempre le cause.

I presunti autori del delitto di Venzone arrestati

Udine, 8, sera.

Sul delitto di Venzone comincia a farsi la luce. Ieri in un casolare della cucina, dove il morto giaceva, si trovò nascosta una cartuccia di Vetterli recentemente sparata. La moglie dell'assassinato Antonio Di Bernardo non seppe dare spiegazioni. Si sequestrarono anche lettere amorose scambiatesi fra essa moglie e donne Orsola Pascoli e Giuseppa Pascoli, già loro famiglie. Ciò condusse all'arresto di entrambi. Oggi verranno tradotti nelle nostre carceri.

REATI E PENE

La spilla del signor Mai

(Tribunale Penale di Torino — 8 marzo).

Nella penuria (fortunatamente) di processi d'una qualche importanza e gravità, quello a carico di Cornelio Sgarbino, ha assunto oggi un po' più d'interesse. Cornelio Sgarbino è un ladro di destrezze, appartenente a quella numerosa schiera di lestofanti, che viaggiando continuamente sulle tranvie, approfittano della calca, troppo frequente e sempre deplorevolmente tollerata, alleggeriscono qualche viaggiatore che meglio per condizioni... intrinseche od estrinseche si presta ad essere più facilmente vittima della rapida ed audacia operazione.

Uno di questi predisposti per Cornelio Sgarbino fu il 21 gennaio d'un'emozione della linea Porta Palazzo-Barriera di Nizza il signor Guido Mai, il quale nella cravatta portava appuntata una spilla di valore, anzi del valore predisato di 150 lire. Sgarbino è un conoscitore ed un apprezzatore di gioielli. Adocchiò e valutò subito ad occhio e croce la spilla del signor Mai, e rapidamente fece il conto che... metteva conto azzardare una operazione audacissima e magari rischiare l'arresto e la galera per quel gingillo. Ma Sgarbino fece il conto senza l'oste o, se meglio vi piace, vendette la pelle dell'orso, ecc. Sgarbino... con un piccolo sgarbo si rimescolò in mezzo alla calca, urtò e sospinse il signor Mai e... lesto lesto spiccò via dalla cravatta la preziosa spilla. Ma... l'oste famoso di quei conti conti proverbiali fu questa volta un medico. Il dottor Battista Allaria, aveva notato con sospetto e diffidenza tutto l'armeggiare dello sconosciuto e aveva tenuto su di lui l'occhio attento, così s'accorse del suo gesto ladresco e mentre lo Sgarbino, facendo lo gnorri s'accingeva già sul predellino a scendere e mettere tra lui e la vittima del suo furto l'impossibilità di più agguantarlo, il dottor Allaria, pronto e risoluto l'afferrò per un braccio, così saldamente che l'altro fu costretto a correre a fianco della tranvia, perchè così non poteva lasciare il braccio nelle mani del dottore e scapparsela. Ma ad un tratto diede un morso alla mano del dottore Allaria, e questi fu costretto, pel dolore, a lasciare sfuggire la buona preda.

Ma Sgarbino non ebbe che il tempo d'una fuggevole speranza d'essere libero: perchè fu presto inseguito e arrestato.

Oggi fu condannato a 3 anni, 7 mesi, 225 lire di multa ed 1 anno di vigilanza.

Pres.: Garelli; P. M.: Taglietti; Dif.: avv. Cavalli; canc.: Germano.

La condanna d'un ex-collettore municipale

(Per telefono alla Stampa).

Spezia, 8, sera.

Al Tribunale di Sarzana è terminato il processo a carico dell'ex-collettore municipale Aristide Venturini, imputato di peculato per essersi trattenuto una somma non inferiore a 93,986 lire, formata da versamenti per capiti del gas, acqua potabile, luce elettrica, fattigli nella detta sua qualità degli utenti del Comune, convertendoli a suo favore anichè farne versamento alle casse del Comune di Spezia, come aveva preciso obbligo di fare.

Era anche imputato di bancarotta fraudolenta e semplice. Oltre il Venturini Aristide erano anche imputati Martotti Costantino per il resto di cui all'art. 223 del Codice penale, ed il signor Venturini Filippo e Patrone G. B. per complicità nella bancarotta fraudolenta addebitata all'Aristide Venturini. Quest'ultimo si mantenne [illegible]. Gli altri tre imputati si difesero delle imputazioni loro fatte e numerosi furono i testi escussi.

Il Venturini Aristide fu condannato ad anni 5, mesi 1 di reclusione ed alla multa di lire 1500 e danni da liquidarsi in separata sede alla Parte civile al Comune di Spezia, alle spese del processo ed alla interdizione perpetua dai pubblici uffici. Gli altri imputati, poichè il Tribunale accolse le conclusioni del Pubblico Ministero, che aveva per essi ritirata l'accusa, furono assolti.

Processo Cuocolo

Viterbo, 8, notte

Il Procuratore Generale nell'udienza antimeridiana dimostrò quanto poco sia consistente l'accusa di truce lanciata ai carabinieri per l'anello di Cuocolo trovato in mano del Selvi, affermando che l'anello rinvenuto non può essere che quello dell'assassinato, come del resto risulto evidente e per le testimonianze sentite e per tutte le prove e confronti fatti. Dice infine che resta così esclusa assolutamente la ipotesi del truce che prima si attribuiva ai carabinieri e poi ad Abbatemaggio. Lioy ingannato da Siciliato, sorpreso nella sua buona fede, iniziava una campagna denigratoria contro i carabinieri, sostenendo il truce dell'anello e prospettando varie ipotesi che al dibattimento risultarono tutte infondate.

Nell'udienza pomeridiana il cav. Santoro dopo aver parlato dell'errore in cui incorse il suo collega di Napoli conte Lucchesi-Palli, dato la sua malattia, passa a parlare di Antonio Cerrato detto « Totonno Mezzapolla », accusato di essere uno degli autori materiali del delitto Cuocolo, sostenendo contro di lui l'accusa.

Il processo poi dal Presidente venne rinviato a martedì.

Il fratello incendiario

Acqui, 8, notte.

Dinanzi al nostro Tribunale, si è discusso oggi il processo contro Francesco Cavagnino da Calamandrana, imputato di incendio doloso. Il Cavagnino l'estate scorsa, appiccò il fuoco ad un corpo di casa di proprietà dei suoi fratelli Antonio e Vincenzo.

Egli ritornato da Torino si era avvicinato a casa e non trovata una scala a piuoli appoggiata al fienile, sul quale era solito di andare a riposare credette che i fratelli l'avessero tolta per fargli dispetto. In un impeto d'ira egli allora appiccò il fuoco al fienile. Per questo fatto venne rinviato al giudizio del Tribunale, il quale accogliendo parzialmente le tesi del difensore avv. Lazzaro Galliani, condannava il Cavagnino a 2 anni di reclusione concedendogli il beneficio della semi-infermità mentale.

Era assunto come perito psichiatra il dottor Zoccola, il quale sostenne la totale infermità di mente dell'imputato.

CLINICA PRIVATA di TORINO

Via San Donato, 51 - Telefono 0-14.

Casa di Cura fondata nel 1897

Vasto giardino - Fisioterapia completa - Cure dietetiche

Reparto speciale diretto dal Dott. SEYMANDI per le Malattie di Stomaco, Intestino e Fegato.

APPARECCHIO RIPARATO PER LE MALATTIE NERVOSE.

Medico ordinario delle Cliniche, Dott. **Vaillonard**

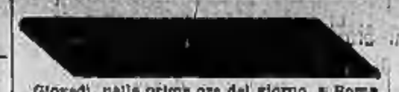

Giovedì, nelle prime ore del giorno, a Roma, dopo breve malattia, rendeva la sua anima buona a Dio il

Cav. Dott. MATTIA MARTINETTI

Capo Divisione alle Ferrovie di Stato

La moglie ADELE CARTOFOLI;
il suocero ANTONIO CARTOFOLI;
la sorella ROSA col marito CARLO COPPA;
il nipote GIOVANNI MAURIZIO COPPA e famiglia;
i cugini MARTINETTI, MASSA, BERTOLDO, DEMARTINI, e i congiunti, accasciati, partecipano il triste annunzio.

La cara salma giungerà a Torino sabato mattina, alle 7.50, alla stazione di Porta Nuova, e proseguirà per Pianezza, ove sarà tumulata nella tomba di famiglia.

Torino, 8 marzo 1912. 10442

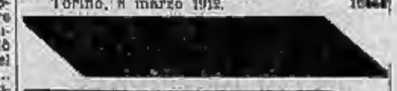

Ieri, alle ore 16, dopo breve malattia, spirava serenamente in Lucerna San Giovanni

Albarin Cav. Stefano

d'anni 70

La famiglia, affitta, ne dà partecipazione, avvertendo che il servizio funebre avrà luogo sabato, 9 corr., alle ore 14, alla Cà Nuova.

La salma verrà accompagnata alla stazione ferroviaria locale, proseguendo per Torino, ove sarà tumulata. 10443

Non si mandano speciali partecipazioni.

Luserna San Giovanni, 8 marzo 1912.

La famiglia GARDINO e RESEGOTTI, vivamente commossa per l'affettuosa dimostrazione data alla loro cara estinta

Carolina Gardino-Resegotti

riconoscenti, ringraziano quanti si associarono al loro dolore, in special modo il signor Luigi Visetti e famiglia, la famiglia Taberna, la famiglia Berotto, i signori: cav. Marco Gallotto, cav. Michele Debernardi, cav. Angelo Besozzi, signor Carlo Slatri, Giovanni Besozzi e Cesare Testa, il personale dello Stabilimento, che con fiori vollero porgere un tributo di affetto alla loro Cara.

Torino, 8 marzo 1912. 10450

Venerdì, alle ore 3, è serenamente spirato il

Prof. Vincenzo Giovanni Scarpa

Dottore in Belle Lettere e Filosofia

d'anni 70

La famiglia, nel darne la dolorosa partecipazione, annuncia che l'accompagnamento civile avrà luogo domenica, 10 corrente, alle ore 9.30, partendo dall'abitazione del defunto in via Corte d'Appello, 11. 10451

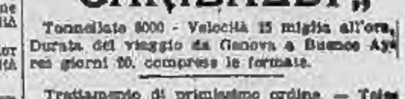

Stamane, alle ore 4,45, dopo lunga malattia, con la rassegnazione degli Angeli, munita di tutti i conforti religiosi, spegnevasi

Luisa Tabusso

d'anni 22

La sorella GIUSEPPINA col consorte ragioniere prof. VITO CELI e figli; le nonna GIUSEPPINA MATTIROLO COLLI, le zie e gli zii CORTESE, TABUSSO, MATTIROLO, TALICCHI ed i congiunti tutti danno l'annunzio della dolorosissima perdita.

UNA PREGHIERA

I funerali avranno luogo in Viarigi, domenica, alle ore 10.

Viarigi, li 8 marzo 1912. (8

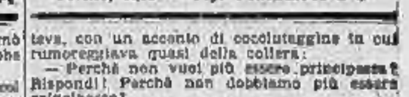

La famiglia MOLINERI e Parenti, riconoscenti, ringraziano quanti presero parte al loro dolore e vollero rendere tributo di stima e affetto al loro caro estinto. 10452

LA LIGURE BRASILIANA

Genova — Via Carlo Alberto, 5 — Genova

Linea postale fra l'Italia e il Sud America

Il 21 Marzo 1912 partirà da GENOVA per SANTOS e BUENOS AYRES (con scalo a Gibilterra e Las Palmas) il nuovissimo piroscafo a due macchine e a doppia elica

" GARIBALDI „

Tonnellate 8000 - Velocità 15 miglia all'ora.

Durata del viaggio da Genova a Buenos Ayres giorni 20, compresa le fermate.

Trattamento di primissimo ordine. — Telegrafo Marconi ultra-potente.

Per informazioni sui prezzi, condizioni di passaggio e rilascio di biglietti, rivolgersi all'Ufficio passeggeri classe, via Carlo Alberto, 5, Genova.

Torino, 1912 — Tip. FRASSATI e C.

Appendice della Stampa 135

Figlia di Principe

ROMANZO

di PIERRE SALES

— No, amico mio — disse Maria affacciandosi al balcone, ancora freddolosa malgrado lo splendido sole.

Ella aveva pensato di dare la spiegazione indispensabile perchè quel chiacchierone di Cipriano la divulgasse per tutto il paese: così l'curiosi — e ve ne sono parecchi — rimarrebbero soddisfatti.

Ella disse con bastante calma:

— Mio marito è morto così lontano, in un paese così isolato, coperto di neve, che non saremmo arrivate a tempo per i funerali. Nè mia figlia nè io potremmo poi resistere un simile viaggio in questa stagione.... Ed abbiamo dovuto accontentarci di erigere qui per il riposo dell'anima sua....

— Appunto, signora principessa... — disse Cipriano in aria di trionfo — appunto per... Ma Maria l'interruppe:

— Vi prego per l'ultima volta, amico mio, di non darmi qui, nè per istrada, come non mi ha dovuto alla Croce di Malta, un titolo al quale non ho diritto... Era per capriccio... per pura fantasia... che mi si chiamava principessa.

Natacha guardò in viso sua madre, stupefatta.

Sua madre la guardò quasi severamente, le fece segno di sì col capo, che andava bene così.

E rivolgendosi di nuovo al cantante, disse con grande fermezza:

— Cercate di dimenticare, amico mio, che mi chiamavano così ad Aix-les-Bains, o potrebbero capitare a me ed a mia figlia che mi sembra amiate...

— Ah, perdinci, sì....

— Ebbene potrebbero capitare ad ambedue gravi seccature...

La signora Amalita diede una spintone a suo marito.

Era suo costume di commentare con tutte le sue parole. E dopo averlo urtato, disse:

— Ma dunque tu non hai mai altro che sciocchezze?

Ma Cipriano, allontanata sdegnosamente la moglie con una dignità in lui insolita e presa a prestito dalla sua metà, asserì che d'ora in poi la sua bocca rimarrebbe chiusa come tomba.

E fece subito le sue raccomandazioni ad Amalita ed al figliolo:

— Tieni bene in mente, Alessandro, che devi dimenticare che la signora principessa è una principessa ed anche la signorina.... Hai capito bene, signora Amalita?... Ed attenzione voi!... Dobbiamo essere muti come un sepolcro!...

L'immagine gli piacque: la parola « sepolcro » era legata naturalmente nel suo cervello alla idea del secreto.

— Sicchè? — chiese.

E dopo breve pausa:

— Come dobbiamo chiamarvi?

Ma si picchiò la fronte rammentandosi che già il suo nome glielo aveva detto.

— Signora De la Mothe-Ardent, non è vero?

Maria infatti glielo aveva detto; ma alla sentiva di non averne più il diritto e non aveva la forza di portar quel nome intero.

E stabilì definitivamente questo:

— Signora Lamothe, amico mio, e mia figlia, Natalia Lamothe. Niente altro. Avete capito?

Cipriano rivolse uno sguardo d'intelligenza alla sua famiglia, e poi disse:

— Perfettamente!

E con un genio ammirabile — il genio di Raul il quale garantisce a Valentina che nulla deve temere da lui — rassicurò Maria.

Regolato questo punto, egli riprese il discorso al punto in cui la madre di Natacha lo aveva interrotto.

— Dunque eravamo appunto venuti... per la disgrazia... Se avete inteso i nostri poveri accordi avrete notato che non rassomigliavano affatto alle *canzonette* napolitane. Abbiamo pensato che non vi dispiacerebbe di udire un cantico...

Sì, questa era l'idea sorta nel bollente cervello di Cipriano, appena aveva saputo la nuova.

I conoscenti vi mandano biglietti di visita condoglianze: gli amici mandano fiori; egli offriva ciò che aveva di meglio: la sua voce ed un cantico.

E siccome Alessandro non conosceva questo cantico — un'aria divina che Cipriano aveva cantato in giovanili nella cattedrale di Tolosa — egli aveva consacrato tutto il pomeriggio del giorno precedente a fargliela imparare.

Ed essi avevano cantato mirabilmente, tanto col cuore quanto con la voce, perchè la fanciulletta, vestita a lutto, li ascoltava con le lagrime agli occhi.

Ella comprendeva la grande delicatezza delle anime pieni quelle anime di suonatori girovaghi, questo cicala che per lei vestivano a lutto; un giorno, la loro giocondità, e sentiva per essi una grande, una grandissima riconoscenza.

Oh sì, erano proprio davvero delle brave persone!...

Dopo il cantico Alessandro suonò con meravigliosa espressione il suo nuovo trionfo:

A le sempre volerè,
Il mio sogno di speranza.

E poi, mentre Maria cercava il portamonete nella sua tasca, Cipriano si prese la libertà di rivolgerle un gesto famigliare.

— No, caro no, signora... Ci permetterete non è vero?

Non terminò la frase, ma si capiva che esso era venuto alla casa della principessa in qualità di amico, e non per esercitare il suo mestiere di cantante.

Ora Natacha lo aveva indovinato; e disse a bassa voce a sua madre, e con accento di rimprovero:

— Non sono mica venuti per denaro: sai! Oh io l'ho capito subito.

E, allontanatasi dal balcone, li accompagnò fino al cancello del giardino, come l'avrebbe fatto per dei veri amici del suo rango.

Natacha aveva la coscienza di compiere così anche lei una grande cortesia; ma non bisogna mai essere superbi, specialmente con dei poveretti, anche quando si è principessine... Perchè non le entrava in mente che fosse vero ciò che una madre aveva detto loro.

Siccome suo padre, il suo povero padre morto, era un principe, niente poteva impedire ch'ella fosse principessa.

Che, per ragioni che la sua cara mamma sola le spiegherebbe, dovessero nascondere la loro qualità, sta bene; ma che l'avessero perduta, questo no.

No, non l'avevano perduta.

Codeste sono cose delle quali le più giovani intelligenze si rendono conto, senza aver affatto bisogno che qualcuno faccia loro la dimostrazione.

Appena i cantanti suoi amici ebbero svoltato alla prima strada che menava agli alberghi, dove si guadagnavano di che vivere, ella tornò risolutamente alla villa, entrò come una bomba nel salotto, trasformato in camera da letto, e, rivolgendosi bruscamente a sua madre, che si pettinava, disse:

— Perchè non vuoi più essere principessa?

Tutta turbata, in sulle prime, perchè non si aspettava affatto questa discussione, Maria si lasciò cadere su una poltrona ed il suo volto si contrasse dolorosamente.

Natacha, con la terribile insistenza dei cervelli troppo vivaci, troppo sviluppato di fanciulli, s'introduceva fra le giuncchia e ripeteva, con un accento di cocciutaggine in cui rumoreggiava quasi della collera:

— Perchè non vuoi più essere principessa? Rispondi! Perchè non dobbiamo più essere principesse?

Maria non avrebbe mai supposto che una simile domanda le potesse essere rivolta da sua figlia.

Ella sapeva certamente che l'intelligenza di Natacha si era estremamente sviluppata per la loro esistenza nomade di albergo in albergo e per le lagrime che le aveva vedute versare.

Però non si era resa conto dall'impressione che un titolo, una semplice vanità, produce sul cervello di una bimba.

— Perchè infine — disse la fanciulla, con una certa asprezza, come se avesse difeso i propri giuocattoli contro dei ladri — niente può impedirci di essere principesse! E' questo un titolo che ci appartiene.

Era convenuto perciò che nessuno aveva il diritto di torgliela.

E Maria, piena di tristezza, vergognosa dell'ingranaggio di menzogne nel quale la gabbava la menzogna iniziale, rispose tremando:

— Sì, eravamo principesse quando tuo padre viveva; ma... lui morì, nè non siamo più niente.

— Però, mamma, quando muoiono i papà delle altre principesse, queste non cessano di esserlo...

— Ma per noi non è così! — interruppe Maria recisamente, quasi con violenza.

Non bisognava lasciare quell'illusione nel cervello troppo vivace, troppo sviluppato di Natacha. (Continua).

Cronaca Cittadina

Gli arabi benedicono pregano Allah per la salute dei Sovrani d'Italia e per la cessazione della guerra

Roma, 3, notte.

Un corrispondente del *Corriere d'Italia* da Bengasi dice che un arabo interrogato come abbia passato le feste dei marabutti, ha risposto: « Benissimo, sono stato alla moschea dove prima che cominciasse la nostra preghiera abbiamo tutti pregato Allah perchè dia salute al Re e alla Regina d'Italia, perchè faccia presto terminare la guerra e non faccia morire tanti poveri soldati, poichè noi ormai abbiamo visto che il turco ci ingannava. In cento anni non ha fatto quello che voi avete fatto in quattro mesi ». Assicura inoltre che l'arabo ha detto la pura verità, poichè gli risulta quasi ufficialmente che nelle moschee da vario tempo si prega per il nostro Re e per la nostra Regina e che i marabutti viventi predicano la pace e la accettazione del Governo italiano. Lo stesso fanno i Senussi, i quali aggiungono che con l'aiuto dell'Italia gli arabi possono staccarsi dal califfato di Costantinopoli e unirsi tutti al gran Senusso di Kufra, il quale è il solo e vero discendente di Kufra, il quale è il solo e vero discendente di Maometto originario della Mecca.

La nave ospedale "Memphi„ a Napoli sbarca feriti e ammalati

Napoli, 3, notte.

Provenienti da Tripoli e da Catania, ove sbarcò feriti ed ammalati, è giunta oggi la nave-ospedale della « Croce Rossa » *Memphi*. La *Memphi* fu vista dal semaforo alle 10,10 e si è ormeggiata al molo Pervelli alle 11,40. Davanti alla porta dell'Arsenale vi era un gran numero di agenti e di carabinieri. Alle 12,30, col solito rigore, si è iniziato lo sbarco dei militi feriti ed ammalati. I quali son furgoni, con automobili e lettighe furono trasportati all'Ospedale militare.

La *Memphi* partì da Napoli il giorno 26 febbraio, diretta a Tripoli, da dove, dopo la battaglia del 23 febbraio, partì alla volta di Roma e vi rimase fino al 4 marzo, imbarcando 25 feriti e 90 ammalati. Ritornò poi a Tripoli, ove imbarcò altri 100 militi infermi. Il 6 marzo la *Memphi* partì per Catania, ove sbarcò 98 ammalati e 5 feriti, tra cui il capitano Petitti di Roreto, dell'89.o fanteria, il quale rimase ferito all'addome ed al braccio sinistro nella battaglia per la conquista del Mergheb.

Ecco l'elenco dei feriti: Capitano dell'89.o fanteria Lodovico Petitti; bersagliere Basilio Guerrieri, dell'8.o reggimento; soldato del 6.o fanteria Furato; soldato del 37.o fanteria Francesco De Piano; bersagliere Matteo Mosso, dell'8.o; bersagliere Luigi Vestelli, dell'8.o; soldato del 37.o fanteria Giovanni Andreozzi; bersagliere Luigi Trezzi, dell'8.o; soldato del 37.o fanteria Antonio Sermini; soldato del 1.o genio Rosario Catalrano; caporale dell'89.o fanteria Pasquale Barone; soldato del 1.o granatieri Mario Monticelli; soldato dell'84.o fanteria Giuseppe Simoncini.

Quattro milioni e mezzo di lire per le famiglie dei caduti e pei feriti

Roma, 3, sera.

Dalle notizie pervenute alla Direzione generale della Banca d'Italia le somme successivamente versate presso le diverse filiali della Banca stessa, per oblazioni in favore delle famiglie bisognose dei militari morti o feriti nella presente guerra a Libia, ammontano a L. 58,915 60. Quindi la cifra complessiva dei versamenti pel Comitato centrale si eleva a tutto il 7 marzo a L. 4,319,085 30.

La traduzione a Venezia tra le ire della folla dell'assassino del fanciullo peterano

Venezia, 3, sera.

Stamane col treno delle 6,35 si trasferì a Venezia quel tal Bragagnolo, l'assassino del fanciullo Giacon. Si trovava in uno scompartimento di seconda classe. Alla stazione c'era grande apparato di forza, con il questore comm. Gervasi, il tenente delle guardie di città ed un ufficiale dei carabinieri. Alla stazione, gli operai giunti con i precedenti treni fecero una violenta dimostrazione tentando di colpire l'assassino. Sulle rive affollate, appena seppe la notizia dell'arrivo, si è ripetuta la dimostrazione. Un cittadino riuscì a colpire il Bragagnolo, che fu fatto scendere nella barca delle carceri, preceduta dalla lancia dei vigili. Venne così trasportato alle carceri di San Marco al ponte della Paglia. Fu fatto segno durante il percorso da grida minacciose dal popolo furibondo. Il Bragagnolo vantava da recluso ed era solidamente incatenato.

Le proteste e lo sdegno dei condetenuti

Venezia, 3, notte.

Si parla stasera di un fatto curiosissimo avvenuto oggi alle carceri di San Marco, appena il Bragagnolo, l'assassino del ragazzo Giacon fu rinchiuso nella cella cui era stato destinato. Il fatto è indice senza dubbio della viva esecrazione destata dall'orrendo delitto. I detenuti che si trovavano nello stesso camerotto manifestarono con vivaci proteste il disgusto che provavano di stare assieme ad un individuo così malvagio. La cosa minacciava di farsi seria tanto che i carcerieri accorsi durarono fatica a ristabilire la calma, ma ancora più strano è che fra i protestanti più accaniti era un detenuto colpevole di turpi violenze. Egli però osservava che non si era reso assassino e che il Bragagnolo, vera belva umana era indegno di stare con lui.

La nuova confessione dell'assassino

Arturo Bragagnolo è stato interrogato, nel pomeriggio dal Procuratore generale avv. Ricci e dal giudice istruttore avv. Dorni. In questo interrogatorio il Bragagnolo fece ampia descrizione del delitto nei più minuti raccapriccianti particolari. Egli informò pure di non avere avuto alcun complice, e infine di essere stato a Venezia la sera del delitto con un giovane biondino di cui non sa il nome.

L'ostinata volontà suicida d'un revisore del dazio

Spezia, 3, sera.

Stasera, nei pressi della caserma di fanteria, il revisore del dazio signor Andrea Peverini gettavasi distesо sul binario della tranvia elettrica, ma il conduttore Pini Federico con prontezza riuscì a fermare la vettura. Il Peverini fu tratto incolume di sotto il parafango e consegnato ad una pattuglia di guardie, le quali lo condussero nella caserma delle guardie di città. Mentre però stavano interrogandolo, improvvisamente egli si gettava dal secondo piano nel sottostante cortile, rimanendo cadavere. Fu raccolto e trasportato nella camera mortuaria.

Parricidio o suicidio?

Udine, 3, sera.

Stamane poi, nel suburbio di Chiavris, presso la nostra città, accadde un altro fatto forse delittuoso. Certo Pietro Cucchini, quasi settuagenario, venne trovato morto nel cortile della propria abitazione ai piedi di una scala, con soprastante un fienile, unita alla casa. Potrebbe trattarsi di suicidio o di disgrazia, ma non si esclude l'ipotesi di un parricidio, tantochè si trattiene a disposizione dell'autorità giudiziaria il figlio Giovanni, che insieme aveva altercato coi genitori. Si suppone che il parricidio sia avvenuto nella camera e quindi il figlio abbia portato abbasso il padre, deponendolo nel luogo dove venne trovato il cadavere.

Gli unici alleati di Musatti

Venezia, 3, sera.

Nelle elezioni del primo collegio i repubblicani delibereranno di appoggiare la candidatura socialista per riaffermare la loro immutabile avversione alle imprese coloniali. L'importanza numerica del partito repubblicano è così meschina che veruna influenza può recare questa deliberazione sull'esito della lotta.

I TELEGRAMMI DELLA « STAMPA » PORTANO I NUMERI 11-26, 3000, 3-14, 25-40 (INTERNAZIONALI).

Consiglio Comunale

(Seduta dell'8 marzo)

A dimostrare la zelante precisione dei nostri consiglieri comunali, sarà bene dire anzi ciò, mentre la seduta era indetta come al solito per le ore 15, alle 15 e un quarto vi erano nel palazzo comunale due o tre consiglieri appena, oltre a qualche assessore, e che alle 16 e un quarto tutti i consiglieri già presenti non raggiungevano ancora il numero di 30! Il numero legale di 41 — i consiglieri comunali vivi di Torino sono 77 — non si raggiunge che dopo le 16,30. Tanto che il sindaco, dichiarando a quell'ora aperta la seduta, dichiara di non poter tacere il suo dispiacere per l'incuria di molti consiglieri e minaccia, se l'inconveniente si ripete, di far in altra seduta controllare il numero dei presenti alle 16 e, se a quell'ora non si è raggiunto il numero legale, di rinviare la seduta.

Anche ANGELO ROSSI lamenta la poca precisione di molti colleghi, e vorrebbe che, a frenare il graduale successivo ritardo dei consiglieri a presentarsi alla seduta, si facesse l'appello dei presenti alle 15,30, e... in caso di mancanza del numero legale...

SCIORATI. — ... Rinviarla a spese dei contumaci!

Il SINDACO comunica i ringraziamenti della famiglia del cons. Edoardo Reggieri, e dopo due deliberazioni riguardanti affari di ordinaria amministrazione, si riprende l'esame del

Bilancio preventivo 1912

Alle « Spese effettive obbligatorie ordinarie » per l'illuminazione pubblica parlano GHERARDINI, BOSSO, GITTI, LAVA.

L'assessore GIOVARA dice come la manutenzione dei fanali viene a costare più a Torino che in altre città; annunzia che ad ogni modo il Municipio sta studiando modificazioni da introdurre nei capitolati con la Società del gas. Dà quindi spiegazioni tecniche e finanziarie sui due sistemi di illuminazione a gas intensiva in esperimento in via Carlo Alberto, via Lagrange (fatto dalla Società Italiana), e in via Alfieri e via Arsenale (fatto dalla Società consumatori) con fanali di due diversi sistemi.

Spiega pure come le lampade elettriche accese dall'azienda municipalizzata possono dare luce più intensa di quella della Società Piemontese con cui il Municipio ha un capitolato tuttora vigente. Avverte che ci riducrà della metà la illuminazione del corso Massimo d'Azeglio « troppo sfarzosa » ora che non vi è più l'Esposizione, e le lampade che si toglieranno dal corso Massimo d'Azeglio si porranno sul corso Valentino e in via Madama Cristina tra il corso Vittorio Emanuele e il corso Valentino.

E aggiunge: « Gitti vuole un palo solo.... (*Ilarità*), sì un palo solo per le condutture tramviarie e per i fanali, e vedremo di accontentarlo.

AVEZZANO vorrebbe sapere in quali rapporti si trovi ora il Municipio con la Società Piemontese di elettricità, e se il Municipio possa attuare quel programma di allargamento e di estensione di illuminazione elettrica, che altra volta la Giunta aveva progettato. Giudica semplicemente scandalosa l'illuminazione che fanno le lampade della Società Piemontese di elettricità, lampade che servono, più che ad altro, ad attirare le farfalle e gli scarabei.

SINCERO propone di sospendere la votazione dello stanziamento per la illuminazione intensiva.

Il SINDACO non ha difficoltà ad accettare la sospensiva, ma deve rilevare che il bilancio attualmente in discussione è, più che altro, provvisorio, e che quindi può essere votato celermente. Invita i consiglieri a limitarsi a brevi osservazioni e raccomandazioni.

MAROCCO raccomanda la sistemazione dei mercati, e specialmente quelli di Borgo Dora e Porta Palazzo.

L'articolo « assistenza sanitaria per i poveri » è rimandato — dietro preghiera scritta di Chiappori, ora assente — alla seduta di lunedì.

Sull'articolo successivo: « Spese per la vigilanza igienica », FOA' domanda, per la terza volta, se il Municipio abbia finalmente pronti i provvedimenti per una vigilanza efficace, moderna, regolare sulla introduzione e sulla distribuzione del latte in città. Vorrebbe poi che il Municipio desse una partecipazione all'Ospizio Marino per avere diritto a vigilare sulla sua amministrazione. Raccomanda infine l'istituzione dei bagni nelle scuole municipali. Lamenta che nel primo anno di esercizio il Preventorio antitubercolare non sia stato frequentato che da 256 individui. Deve riconoscere che la città di Torino nella Esposizione internazionale d'igiene sociale di Roma non ha quella figura che potrebbe fare. Lamenta che non si sia fatto nelle scuole l'esperimento della « carta biografica » con quell'ampiezza, quella continuità, quella cura che si sarebbero dovute avere. Vorrebbe poi che tutti i medici della città, e non soli medici di beneficenza, fossero chiamati a dare i loro responsi sulla bontà e sull'efficacia del siero fornito dall'Istituto vaccinico municipale.

Il SINDACO risponde a Foà che la questione del latte è complessa e difficile e che una soluzione completa non è stata ancora trovata; ma che ad ogni modo il Municipio ha intensificato fin dove era possibile la sua sorveglianza sulla distribuzione del latte.

Per ciò che riguarda l'Esposizione d'igiene a Roma, la Giunta non ha creduto di prendervi parte perchè era una di quelle che dapprima doveva tenersi a Torino nel 1911; fu rinviata perchè fu rinviato il Congresso internazionale dei medici per la paura della peggiore epidemia colerica, e ciò non poteva presentare sotto una luce simpatica quell'Esposizione. La Giunta si preoccupò anche della spesa necessaria per far figurare la città nostra — già stanca per la recente grande Esposizione — al pari almeno delle altre città italiane.

Altre spiegazioni dà pure ai varii oratori l'assessore per l'igiene BOZZOLO.

Approvata la categoria della spesa per la vigilanza sanitaria, e parecchie altre che seguono, si arriva a quella della « manutenzione del suolo pubblico », che porta la bella spesa ordinaria per l'anno 1912 di L. 1,150,000.

GHERARDINI lamenta il pessimo stato in cui sono lasciate molte strade, e non solo dalla periferia.

L'assessore POMBA riconosce la deficienza del servizio, dovuta in gran parte alla scarsità di personale.

Altre raccomandazioni fanno seguito: AVEZZANO, per una più accurata sorveglianza sul modo con cui si fanno i selciati; VICARIO e PAGLIANI, per la pavimentazione in asfalto, che è invece combattuta da GHERARDINI; e finalmente si passa all'articolo: « riscossione di vie », che porta la spesa di L. 412 mila.

Alla categoria VI: « Istruzione pubblica », SINCERO domanda se la categoria comprende già gli aumenti in correlazione al nuovo organico del Corpo insegnante.

SCIORATI propone un ordine del giorno, con cui il Consiglio invita la Giunta a fare studi e a presentare per il venturo esercizio un progetto, con cui al municipalizzino tutti gli asili infantili, e si dia integralmente la assistenza agli allievi con abbienti delle scuole municipali.

Accenna ai mutui di favore per gli edifizi scolastici che fa il Governo.

FINO spiega come si esplica la protezione del Municipio sugli asili infantili. Crede che municipalizzandoli si andrebbe incontro a nuove spese di milioni: meglio vale sciliare la iniziativa dei privati e degli enti. Del resto, la questione è già stata portata in Consiglio e risolta appunto in questo senso.

Rileva poi che la legge Credaro ha fatto dei Patronati scolastici altrettanti enti autonomi, consolidando i sussidi che i Comuni loro hanno assegnato.

L'assessore USSEGLIO risponde a Sincero che l'aumento da lui accennato non è compreso nell'articolo in discussione.

Avverte che l'organico degli insegnanti municipali è ormai compiuto ed è stato anzi già comunicato agli insegnanti stessi: probabilmente lunedì sarà distribuito ai consiglieri.

A Sciorati ricorda che il Consiglio ha dato facoltà alla Giunta di imporre nuove tasse, ma gli ha imposto pure di fare la maggiore economia e di fare la finanza più severa, che non è certo compatibile con la proposta di Sciorati. Del resto, il Comune ha sempre fatto e fa tutto quello che può in favore degli asili e del personale che vi presta l'opera sua.

SCIORATI: — La finanza severa la Giunta la fa quando le conviene, non quando deve.

FINO: — Ma la tua proposta non è per una finanza severa...

USSEGLIO conferma che ora i Patronati scolastici sono diventati autonomi. Crede che l'iniziativa dei Ricreatorii debba venire dal Patronato stesso, piuttosto che dal Municipio.

Non è, per ciò che riguarda la scuola all'aperto, così ottimista come il consigliere Foà; ad ogni modo, crede che un esperimento si possa fare. Per ciò che riguarda le proiezioni e la cinematografia, avverte che qualche cosa in proposito si fa già nelle nostre scuole: per conto suo non crede che si debba abusare di questi sistemi di istruzione, che fanno perdere molto tempo agli scolari ed agli insegnanti.

SCIORATI converte il suo ordine del giorno in mozione, e l'articolo « Istruzione elementare. Spesa effettiva obbligatoria ordinaria L. 3,171,000 » è approvato.

Sono le 19,10 e il seguito della discussione è rinviato a lunedì, alle 15... precise.

La vertenza dei metallurgici automobilisti

A quali condizioni i sindacati vogliono la ripresa del lavoro

Presieduto da Campiglia, ebbe luogo ieri mattina, allo *Stadium*, il Comizio dei sindacati, convocato per comunicazioni in merito al colloquio avuto l'altro giorno dalla Commissione, rappresentante la maestranza di tutte le fabbriche, col sindaco. Erano presenti circa 800 persone. Le comunicazioni furono fatte da Bertarelli. Egli disse che il sindaco, dopo di essersi assicurato che i singoli commissari rivestivano legittimamente la rappresentanza degli operai di tutti gli opifici, domandò quali erano le richieste che essi facevano per poter iniziare le trattative. E, alla domanda, la Commissione rispose che essi domandavano unicamente che le officine venissero riaperte nelle condizioni precise precedenti al conflitto. Il sindaco si riservò di comunicare tale *desiderata* al Consorzio degli industriali. Nessuno dei presenti aggiunse parola in merito. Battante Santini ricordò i compagni arrestati e condannati, e disse del dovere che la classe ha di soccorrerli. Diede quindi poche istruzioni per la solita raccolta di offerte per la città. E il Comizio fu sciolto.

A proposito d'un contraddittorio

Da un membro del Comitato d'agitazione del Sindacato, Mario Fassino, riceviamo questa lettera di risposta a quella del Buozzi della Federazione.

La pubblichiamo per debito d'imparzialità.

Ill.mo Signor Direttore.

« Scusi se abuso del suo pregiato giornale per brevemente rispondere al Segretario della Federazione Metallurgica, Bruno Buozzi.

« Poichè il Buozzi si appella al bricciolo di lealtà che potrebbe eventualmente ancora restarci, non è male che io prenda la palla al balzo per mettere a posto alcune sue affermazioni.

« E' ben vero che lo Zocchi aveva accettato di rimandare il contraddittorio dietro le insistenze del Buozzi, ma perchè non conoscevamo quale fosse la volontà degli interessati. Ma allorchè il compagno Fossati di Milano annunciò il rinvio del contraddittorio, parecchi contizianti fecero notare che poichè tutte o quasi le organizzazioni erano rappresentate, il Comizio si doveva tenere ugualmente, dato che gli scioperanti di Torino avevano pur diritto di essere prontamente giudicati. Gli intervenuti insistettero tanto da indurre gli organizzatori del contraddittorio a mettersi al voto se si doveva tenere o meno il Comizio. E quando *non un gruppetto*, ma l'unanimità votò perchè il contraddittorio avesse luogo ugualmente, fu proprio il Buozzi che si ritirò e non volle parlare, quantunque insistentemente invitato. E pur essendo gli amici del Buozzi notoriamente capaci di tutto, lo Zocchi non volle usare di ciò che logicamente sarebbe stato un diritto suo: avisserare cioè la questione anche in mancanza dell'avversario. Queste sono armi che usano con una certa franchezza e una certa dose di faccia tosta i nostri avversari; non sono se usarle chi in parole occasioni ha dimostrato d'essere a loro di qualche cubito superiore tanto in lealtà quanto in delicatezza. Dimentica il Buozzi di avere con un atto di lealtà, alquanto discutibile, denigrato il meraviglioso movimento degli automobilisti davanti al Consiglio Generale della Confederazione del Lavoro di Milano, e ciò quantunque gli amici nostri impreparati si fossero ritirati dopo aver inutilmente insistito perchè la discussione venisse rimandata a dopo il contraddittorio.

« Il Buozzi afferma di non aver voluto parlare per l'astio nutrito degli intervenuti. Quando si è certi del fatto proprio, non si dissegna di dire le proprie ragioni anche davanti a 800 ostili. Ma il Buozzi vuole la luce ed a quanto pare una luce artificiale ed alquanto equivoca.

« Anticipatamente ringraziando per la pubblicazione, con perfetta osservanza.

Fassino Mario ».

Riunione di ferrovieri

I ferrovieri di tutte le categorie sono stati invitati ad un Comizio di classe che ha luogo stasera, sabato, nel salone dell'Associazione generale operai, corso Siccardi, 12. Relatore il ferroviere Papa Decio del Comitato centrale sul progetto per la modifica del trattamento sulle pensioni, presentato dal Sindacato ferrovieri italiani.

Ringraziamenti di soldati

La guerra porge ai nostri soldati occasione di dimostrare non solo l'animo loro ardimentoso e forte, ma pur i loro sentimenti più gentili.

Gli alunni e le alunne delle classi superiori della Scuola elementare municipale « Silvio Pellico », nello scorso gennaio, vollero inviare al 4.o reggimento bersaglieri, prima a Torino ed ora a Bengasi, berretti di lana e piccoli doni, frutto del loro risparmio e del loro lavoro.

Alla Direttrice, alle Insegnanti ed alle alunne della scuola giungono ora, dai bersaglieri che ebbero il berretto, lettere e cartoline con ringraziamenti *schietti e sinceri* tutti nella loro vivo, commovente semplicità come ben disse il capitano Vittorio Zanon, il quale volle con una cortesissima lettera accompagnare gli scritti dei suoi « bravi bersaglieri ».

Un funzionario infedele in Tripolitania

L'avv. Giulio Panvini-Rosati, archivista-capo presso la nostra Questura, è stato chiamato in missione presso la Questura di Tripoli. L'egregio funzionario lascierà la città nostra domani, per raggiungere direttamente la nuova sua destinazione.

Per filosofi della "Diapsis posteques„

L'Osservatorio consorziale di Filopatologia ci comunica:

L'Osservatorio può distribuire nel corrente mese razzetti di gelso non la Prospettella Berlesei, imenottero endofago della Diapsis.

Per schiarimenti rivolgersi nella ventura settimana all'Osservatorio stesso, via Parini, 5, dalle ore 15 alle 16.

Corpo Volontari ciclisti

I volontari ciclisti sono adunati per le ore 16 del 10 corrente e per le ore 9 del 17 in divisa con macchina presso il Distretto militare, e alle ore 21 del 13 corrente presso la scuola Ricardi di Netro.

Arrivi e partenze

E' giunto da Roma l'on. Panizzardi e sono partiti per la capitale l'on. Ciarlone ed i senatori Camerano e Badini-Confalonieri.

Due polli

Il « cittadino dell'ordine » Imprima Giuseppe, mentre passava l'altra notte in via Ottavio Revel, trovò abbandonati due grossi polli, uccisi poco prima, ed abbandonati probabilmente da un ladro in fuga.

Bambino caduto da un treno in corsa

Promettiamo subito che l'accidente, pur essendo assai grave, non ha avuto conseguenze così funeste quanto a tutta prima si potrebbe supporre. Sul treno proveniente da Parma si trovava con la madre suo il bambino di tre anni, Gino Rovere, il quale durante il viaggio continuava a balocearsi presso lo sportello. Quando il treno fu giunto presso Piacenza il piccino volle sporgersi dal finestrino e si aggrappò al davanzale, ma d'improvviso lo sportello che non era bene assicurato dal suo scatto, si spalancò e il bambino cadde dallo scompartimento.

La madre ed i viaggiatori che le stavano vicino ebbero un urlo di terrore. Fu dato l'allarme con alte grida ed il treno si fermò, provocando anche un grande panico perchè parecchi viaggiatori soltanto avevano compreso di che cosa si trattasse. Il piccino fu trovato a terra, piangente e pallido di spavento. Si provvide a prestargli le prime cure necessarie e a rimetterlo in treno. Così il piccino giunse a Torino, dove la madre ed il padrigno signor Giuseppe Canalia lo trasportarono poi al San Giovanni.

I medici riscontrarono al povero bimbo la frattura dell'omero destro e abrasioni multiple in varie parti del corpo e lo fecero ricoverare giudicandolo guaribile in 30 giorni. E' stata iniziata subito una inchiesta per accertare le responsabilità dell'accidente.

Ustionata

Un'operaia della *Rivetti Durio*, certa Beatrice Armando, d'anni 23, nell'eseguire la manipolazione di sostanze chimiche, versava in un recipiente una quantità di sodio superiore a quella consentita, provocando lo scoppio della miscela. Una vampata saliva improvvisamente sfiorando il viso dell'operaia, che riportava numerose scottature di secondo grado.

Fu subito medicata provvisoriamente dai dottori Fulcherio, Musso e Raineri e quindi accompagnata dal signor Durio, in una automobile, all'ospedale oftalmico, ove fu giudicata guaribile in un mese.

Travolto sotto un carro

Ieri sera fu accompagnato da Corte Cavanese all'Ospedale di San Giovanni il carrettiere Oreste Fiorio fu Giovanni, d'anni 14, il quale aveva riportata la frattura del femore destro.

Il ragazzo, guidando un carro, sul quale stava seduto, ad un improvviso scarto del cavallo era caduto in terra, rimanendo travolto sotto una ruota.

Il dottor Raynaudi, che lo fece ricoverare, giudicò il Fiorio guaribile in 30 giorni.

Uva colpisce al piede

Il tornitore Angelo Cerrato, d'anni 25, abitante in via Monginevro 35, uscendo con alcuni conoscenti da un'osteria, veniva con una di essi a lite. Mentre il Cerrato con un calcio cercava di allontanare l'avversario, questi rispondeva simultaneamente con una coltellata, ferendolo al piede sinistro.

Trasportato al S. Giovanni, il dottor Ferrero lo giudicò guaribile in otto giorni.

Investito da una bicicletta

Certo Michele Barlango, transitando sulla bicicletta in corso Brescia, investiva all'angolo di via Alessandria la giovane operaia Antonia Bolla, d'anni 21, abitante in via Feltre, 35, facendola cadere a terra.

Trasportata su vettura pubblica all'Ospedale San Giovanni, fu medicata dal dottor Quarella di una ferita lacero-contusa alla gamba destra e giudicata guaribile in quindici giorni.

Infortunio

Il tornitore Augusto Girotto, d'anni 58, abitante in corso Palermo, 124, mentre lavorava nella officine delle Industrie Metallurgiche, in via Cigna, 115, si lasciò cogliere il braccio tra la cinghia di trasmissione ed il tornio in moto.

Al San Giovanni, ove fu condotto da un compagno di lavoro, il dottor Parmio lo fece ricoverare dopo avergli riscontrata la frattura delle due ossa dell'avambraccio sinistro e abrasioni multiple al gomito, giudicandolo guaribile in 40 giorni.

I nemici dei ladri

I « cittadini dell'ordine » addetti alla sorveglianza in Borgo San Salvario ostacolarono un'impresa ladresca, che ignoti stavano tentando in danno del signor Garello, proprietario di un'oreficeria in via Nizza, N. 39. I ladri abbandonarono sul posto due palanchini.

— Altra impresa fu tentata al N. 13 della stessa via, ove è la calzoleria del signor Perissi Lorenzo, ma anche in questo sito il proposito dei ladri non riuscì.

— Un'altra patuglia degli stessi agenti riuscì che ignoti avevano già iniziato un lavoro di scasso ad una vetrina del negozio di biciclette della ditta Arnoldi, in via San Dalmazzo; ma, disturbati dal sopraggiungere degli agenti, fuggirono.

Furto ed arresti

Ignoti penetrarono, mediante scasso, nel caffè di via Galliari, angolo via Principe Tommaso, e vi rubarono L. 100, nonchè cinque paia d'avorio del valore di L. 250.

Giovedì furono arrestati certi Rata Lorenzo, d'anni 19, e Damarchi Pietro, pure d'anni 19, perchè autori del furto di una bicicletta in danno di Ponchia Domenico.

Echi di cronaca
I brillanti progressi di un industriale milanese
Il pane e i grissini per diabetici

Leggiamo nel giornale *La Perseveranza* di Milano:

« Nelle cronache dell'industria e del commercio milanesi appare frequentemente il nome di *Rinaldo Rossi*. Questo giovane, intelligente e attivissimo industriale, è senza dubbio, nel campo della panificazione, il più brillante innovatore, che passa di successo in successo, con una ammirevole continuità. Egli cura, nella così detta « arte bianca », tutti i tipi e tutte le specialità, migliorando gli antichi e creandone di nuovi. Dal suo oramai notissimo Stabilimento, in via Larghetto, 12, esce, da quasi un triennio, quel pane antidiabetico che fu dichiarato superiore ai migliori prodotti similari stranieri e che due anni or sono attirarono l'attenzione dell'*Istituto Lombardo di Scienze e Lettere*. Allora il famoso Istituto lodò assai il prodotto e aggiudicò al signor Rinaldo Rossi un *altissimo premio*.

« Alla recente Esposizione di Torino la mostra Rinaldo Rossi era certamente la più importante del genere e lo stesso pane, grissini e cioccolata antidiabetici furono premiati con *medaglia d'oro*.

« Ma *cresci sundo*. Rinaldo Rossi primeggia oramai in tutti i grandi convegni industriali, da quelli di carattere generale a quelli della specializzazione. Ed ieri i suoi prodotti venivano elogiati dai più competenti igienisti all'*Esposizione d'Igiene Sociale* a Roma — e oggi l'elegante *Esposizione Gastronomica* di Milano assegna a Rinaldo Rossi un grande diploma con *Coppa d'onore*. Egli ha qui presentato un pane casalingo — dice *unpAeresa e marriglesa* — che, a parità di genere, gode la indovinata caratteristica di *non emanare acidità ed odor di litantia*, inconvenienti questi che si riscontrano nell'altro pane in genere.

« Un altro tipo di pane, che rende il Rinaldo Rossi benemerito di mezza umanità, è poi l'efficacissimo « pane integrale » contro l'abituale stitichezza.

« Fu già detto che questo attivissimo e geniale produttore, fa l'industriale con occhio medico, ed è questo certo il suo miglior elogio ».

I prodotti per diabetici, dello Stabilimento Rinaldo Rossi di Milano, si trovano, in Torino, presso il *Negozio dei Prodotti, Sartori, Tacchini e C.o*, in via XX Settembre, angolo via Garibaldi.

Primavera di pace a Tovaglieria "Rondinella„

La nota Ditta *E. Frette e C.*, di Monza ha, con pensiero gentile ed opportuno, messo in vendita a prezzi *ribassatissimi*, delle Tovaglie e Tovaglioli col simbolico disegno « La Rondinella » quale augurio di pace vittoriosa e di prossimo ritorno dei nostri soldati combattenti in Africa. Questa Tovagliera è esposta nelle vetrine nel *negozio Frette* della nostra città e siamo certi che la bella iniziativa avrà quel successo che ben si merita.

Arti e Scienze

"Cose dell'altro mondo„ al Politeama Chiarella

Da qualche tempo aravamo senza notizie dell'altro mondo. Ed il che non passa giorno senza che un qualche creditore troppo seccante ala mandato in paradiso del proprio debitore, o senza che un qualche artista invii all'inferno qualche critico troppo saliente. Ma, a quanto pare, costoro non hanno l'abitudine di tornare per dirci qual che accade fuori di questa povera terra.

Così dobbiamo essere grati ad una giovine e valorosa triade, già cara alle scene drammatiche italiane, se ieri sera potemmo finalmente avere qualche notizia intorno alle cose dell'altro mondo, o vedere almeno che figura vi fanno alcuni fra coloro che in terra, o per un verso o per l'altro, « voglion che la fama intorno s'spanda ».

Come la cosa sia andata non so bene. So che ci si mise attorno di buona voglia i nostri studenti. E quando la gioventù vuole è come se una donna volesse. La riuscita è assicurata volta su cento sicura.

Una rivista in quattro parti, di cui la prima si svolge alla Capponcina, la seconda all'inferno, la terza in purgatorio (o meglio in una farmacia) e la quarta in paradiso. E non esiterone a chiamare in loro aiuto morti e vivi: dal gran padre Alighieri, ancora ridotto a scopare gli appartamenti della villa dell'« imaginifico » a Sem Benelli; dalle due Grammatica a Tina di Lorenzo, da Turci a Rivoire, a Barzini, a venti altri. E naturalmente le non fu trascurato il padrone della mellonaja, sotto le spoglie di Cirano.

Che cosa ne venne fuori è facile immaginare. Un cumulo di scene bizzarre; di arguzie molto volte felici. Ma non dò che ognuno di gran cuore si rincontrerà: la trovata fondamentale. Se almeno non si vuole avere per tale la comparsa della donna velata, che Cirano si tiene gelosamente accanto, e che all'ultimo si scopre, in un fulgore di nuvola divina, tra l'irrompere di inni patriottici e la fiammante comparsa delle fatidiche camicie garibaldine: l'Italia!

Del resto ogni sforzo dei nostri autori in questo genere d'arte sembra cramai vano. L'ombra di « Turlupinede » si stende ovunque, e sembra col suo impero rendere timidi e schiavi coloro, che si immergono in essa.

Così assai più nella festività e nella grazia del piccolo episodio, che non nella originalità, noi dobbiamo cercare una qualche cagione di compiacimento. E ciò anzi ieri sera il pubblico.

Parve ad esso di vivere in un momento di vita rinnovata della arguta fantasia di Renato Simoni. Rise spesso; si divertì; quella grande onda di simpatia e di festività, che non si accompagna mai da ogni rappresentazione studentesca, giovò forse non poco al caloroso successo. E più non occorre ricercare.

Dei quattro atti certo è migliore il primo. La vendita dei libri non piacque ancora dal D'Annunzio, e del San Sebastiano, due volte martirizzato, una negli antichi tempi, l'altra a Parigi nella tragedia del divo, la comparsa delle due Gramatiche: la danza dei biglietti da mille lire: la partenza per l'inferno, e via via una quantità di molti graziosi e di scenette gustose non lasciano il tempo di soffermarci troppo su ciò, che è meno originale nell'insieme. Ed ancora nel secondo atto, per quanto meno organico, per quanto più affastellato di episodi, senza alcun nesso tra loro (e ciò, del resto, consente il genere trattato) sono vive tracce di festività e di arguzia.

Ma le due ultime parti sono troppo povere e scucite, e si direbbero messe giù in grande fretta. Ed è peccato, se anche la mancanza sia irrimediabile, almeno per l'avvenire della rivista.

Sono dunque « homa cizia malis ». Ma lo scopo è in sostanza difficile. Perchè il pubblico ride sovente; spesso applaudì con spontaneità e con fervore, specialmente al chiudersi di ogni atto. E si vollero anche alcuni « bis », fra cui quello dell'indovinato balletto dei biglietti da mille; del Kirie studentesco, e dell'apoteosi finale.

E l'applauso degenerò spesso in inutile violenza di persistenti clamori. Ma vuole porre un'arginе all'erompere vivace di un pubblico, in grande parte composto di studenti?

Conviene aggiungere che gli autori trovarono degli interpreti eccellenti. Chi mai avrebbe osato aspettarsi tanto fuoco, tanta sicurezza, tanto affiatamento sulla scena? Ognuno diede interamente se stesso al desiderio di una vittoria. E non era facile il compito! Alcune macchiette parvero veramente indovinate e rese con signorile buon gusto. L'ora inoltrata non mi consente di soffermarmi in particolari, nè di accennare a nomi, che d'altra parte nella bontà della concertazione in genere potrebbero suonare ingiustizia per altri. Riformerò d'altra parte su queste rappresentazioni che promettono altre sere gioconde, e più serene.

Non credo peraltro di andare sin d'ora i sogni dei Derzuti, che ideò i costumi con bella fantasia e con notevole eleganza: dal Bisi, che ci diede due bei scenari: dello Sirocco, che curò le danze.

E la musica?

Ahi la musica avrebbe dovuto essere anch'essa dell'altro mondo. Ma preferì di rimanere attaccata a questo. E così ultimato, strumentati con garbo e bene adattati alle situazioni, motivi di operette e di opere serie, e qualche breve pagina originale, bastevole per rincorarci a farci rimpiangere che i maestri... (citti, chè non vogliono essere nominati) siano stati così avari di cose proprie.

Diresse l'orchestra il dott. Adolfo Cantù. E chi sa con quanto zelo e con quanta pazienza e spirito di abnegazione questo maestro dilettante dia l'anima sua alle piccole, come a più notevoli cose, non meraviglierà se affermo che l'orchestra filò bene, come filarono i cori.

Stasera di « cose dell'altro mondo » si avrà la seconda rappresentazione. E sarà certo un nuovo successo per gli autori e per i 140 esecutori.

Stato Civile di Torino

8 marzo 1912.

NASCITE 13: cioè maschi 9, femmine 4.

MATRIMONIO: Cibrario Francesco con Nobili Giovanna.

MORTI: Busatto Domenica n. Sanavà, di anni 76, di Trivenelli Canevese, agiata, via Pietro Micca, 17.

Marabotti Irma, id. 19, di San Damiano d'Asti, agiata, via Roma, 30.

Berta Maria (ved.) n. Vajra, id. 78, di Prascorsano, pensionata privata, via Corte d'Appello, 13.

Scarpa prof. dott. Vincenzo Giovanni, id. 76, di Trinità, agiato, via Corte d'Appello, 11.

Andano Rosa (ved.) n. Albana, id. 67, di Torino, pensionata, via Bava, 5.

Bazzetti Felicita (ved.) n. Gariglio, id. 83, di Moncalieri, casal., strada Mongreno, 29.

Prinotti Carlo, id. 20, di Cissone, contadino.

Biancotto Cecilia n. Polliotto, id. 51, di San Pietro Val Lemina, contadina.

Inchof Alberto, id. 29, di Offenburk (Baden Germania), vetrato.

Sallietti Francesco, id. 25, di Sant'Agata di Conobbio, decoratore.

Garino Michela (ved.) n. Martinetto, id. 67, di Settimo Torinese, casalinga.

Albano Domenica (ved.) n. Bertolino, id. 81, di Issiglio, casalinga.

Martini Mat

ULTIME NOTIZIE

La situazione militare e politica a Bengasi
esposta dal gen. Briccola ai giornalisti
Le notizie recate da Homs sulla battaglia del Mergheb
La tranquilla festa dei Marabutti

(Da uno dei nostri inviati speciali in Cirenaica)

BENGASI, 2 marzo

2 marzo.

...la festa dei Marabutti, per cui sarebbe stato ...ultimo temere che qualche elemento fa... ...ttico e turbolento ne approfittasse per in... ...re di suscitare disordini, di eccitare alla ...ollia di un moto di rivolta la popolazione in... ...digena, è trascorsa nella più serena tranquil... ...lità. Anche si poteva pensare che il nemico, in occasione di questa ricorrenza della maggior festa mussulmana, corrispondente, come sapete, al nostro Natale, avesse in progetto di *disorganizzare* un grande attacco contro la nostra linea di difesa; attacco che avrebbe potuto essere coordinato con le eventuali agitazioni interne, e sarebbero queste si è avuto. La pianura dinanzi alle nostre ridotte e ai nostri blockhouse è rimasta tutto il giorno e tutta la notte deserta, perchè dei soliti gruppi di beduini che talvolta gli altri giorni si mostrano fino a tiro delle nostre artiglierie: così come le vie della città hanno presentato un aspetto punto meno ordinato e pacifico del solito.

E' doveroso riconoscere che questo fatto, della calma che accompagnò in città la ricorrenza della festa, di cui solo erano state accompagnate le forme esteriori più clamorose di processioni o d'altro, costituisce un notevolissimo successo della saggia e forte politica spiegata dal Comando, politica che, come già altra volta ebbi a dirvi, è a un tempo di fermezza e di conciliazione, e che indubbiamente, paragonata a quella del passato Governo, ci ha accattivato tra gl'indigeni bengasini parecchie sicure simpatie. Abbiamo avuto una buona prova che questi indigeni ne sono egualmente convinti della potenza delle nostre armi e della giustizia della nostra amministrazione. E da questa prova è facile e logico trarre i migliori auspici per il successo pieno e duraturo della nostra conquista.

Un ricevimento al Municipio

Ieri, vigilia della festa, ebbe luogo nella casa del Municipio un ricevimento a cui parteciparono il direttore degli affari civili commendator Pericoli e il direttore degli affari indigeni cav. Piacentini. Sulla piazza della sguainante della grande Moschea, del Banco di Roma e del Municipio, davanti al modesto palazzo di città erano schierate in doppia fila le guardie municipali, vestite della loro caratteristica divisa grigia, col fez rosso in capo: nei pressi si era andata raccogliendo molta folla di indigeni. Nella maggiore sala erano convenuti, insieme con il sindaco Ahmed Agiuri, un vecchio alto e corpulento, dalla grave barba grigia, dall'espressione del volto severa, una trentina di spiccate personalità bengasine, di capi arabi influenti, l'aristocrazia e la parte più eletta della borghesia della città. Qualcuno vestito alla turca, con la slambuliana e con il fez, gli altri avvolti nelle pieghe statuarie dei bianchi barracani, che, ricadendo dal lato destro, lasciano scoperta la manica di seta multicolore delle sopravvesti ricamate d'oro e d'argento; i convenuti formavano un quadro non privo di certa grandiosità e di solennità, con l'espressione dei volti bruni, rasi o barbuti, improntata a quell'austera compostezza che è propria della razza araba, coi gesti gravi e pacati.

Quando entrarono nella sala i rappresentanti del Governo italiano, tutti i presenti resero loro omaggio ossequiosamente. Il comm. Pericoli e il cav. Piacentini parlarono successivamente. — Il nostro Governo - cominciarono i loro discorsi - vi ha liberati dal mal dominio dei turchi, e vi promette un avvenire di pace e di prosperità, quale non potevate in alcun modo sperare sotto l'antico regime. Noi vi abbiamo offerto di lavorare insieme con noi per la fortuna e per il progresso civile di questo vostro paese, e siamo lieti che voi ci dimostriate di comprendere che i nostri interessi sono comuni e che ci dimostriate la vostra simpatia. Noi abbiamo rispettato e rispetteremo sempre la vostra religione, i vostri beni, le vostre costumanze: voi manterrete la vostra fedeltà. — Ed entrambi i discorsi, che si chiusero con evviva all'Italia e a Bengasi italiana, furono accolti con vivissima manifesta compiacimento dagli arabi convenuti. Poi venne offerto un ricco servizio di rinfreschi, di dolci orientali e di caffè.

Intanto sulla piazza si svolgeva la curiosa luminaria di cui vi ho dato notizia nella mia corrispondenza precedente.

Oggi tutti i negozi del bazar sono rimasti chiusi. Nelle grandi moschee si sono svolte le funzioni religiose, e per tutto il giorno ai vari cimiteri della città è convenuto qualche piccolo corteo di donne. Per i musulmani ha poi sorgono il cimitero detto del faro, il cimitero di Sidi Daud, il cimitero di Sidi Iusein, ciascuno raccolto intorno a uno o più marabutti, si vedevano vagare, tra le tombe disadorne, brune figure, avvolte in grandi ruvidi mantelli, il volto nascosto sotto un fittissimo velo e dei lembi stessi del mantello, attraverso cui, per una piccola fessura intorno brillava la luminosità di uno sguardo vivace. Queste pellegrine sostavano silenziosamente presso i marabutti, sedevano in crocchio sull'erba o sulle stesse pietre tombali. Una ne vidi nel cimitero di Sidi Iusein, sdraiata boccone su una delle pietre, tutta ricoperta da un grande mantello nero che non ne rivelava in alcun modo le forme, immobile, rigida. Ritornando da una passeggiata alla Berca, passai qualche ora dopo dallo stesso luogo: essa era sempre là, nell'identica positione, sotto il dardeggiare dei raggi del sole.

Un fatto abbastanza interessante di cronaca bengasina è venuto a coincidere con la festa dei Marabutti: l'ammissione in Cirenaica di cinque giornalisti, rappresentanti i principali giornali italiani, concessa telegraficamente dal Presidente del Consiglio.

I giornalisti ricevuti da Briccola

2 marzo.

Stamane, la ridotta numero 2 ha sparato quattro cannonate contro un gruppo di predoni beduini, che si erano accostati a tiro. Alcuni cammelieri erano usciti dalla linea delle trincee a pascolare i loro animali nella pianura, verso l'oasi di Suani Ouian, e li erano spinti avanti per circa tre chilometri. Un gruppo di predoni beduini, usciti improvvisamente dall'oasi, approfittarono dell'occasione per balzare sui cammelli che si erano inoltre allontanati dai rispettivi padroni, e per tentare di farne razzia. Ma giunse in tempo la batteria della ridotta 3, che lanciò sui fuggenti, per due volte consecutive, un colpo di shrapnels.

Che si trattasse di una ripresa, è la versione che hanno dato i cammelieri; ma è ogni più logico supporre che esistesse un accordo tra loro e i rapinatori. Non c'era, di fatto, alcuna ragione, perchè essi si allontanassero tanto dalle linee delle trincee, per pascolare gli animali, mentre ottimi pascoli si trovano assai più prossimi, e non è probabile, ed è poco credibile che i cammelli siano fuggiti loro di mano. Essi sono stati arrestati.

Oggi, alle ore 17, quattro dei giornalisti ammessi ufficialmente a Bengasi — due li trovammo già qui per essersi entrati di contrabbando, circa un mese e mezzo fa, e due giunsero ieri, regolarmente, da Tripoli, — sono stati ricevuti al Comando. Il capo di Stato Maggiore, cav. Bongiovanni, dopo avere dichiarato che l'autorità militare non intende esercitare alcuna censura sugli scritti che noi invieremo ai nostri giornali, e che fu semplicemente appello alla nostra più scrupolosa sincerità nell'esposizione dei fatti, lasciando d'altro lato piena libertà di giudizi, ci consegnò i fogli di riconoscimento. Quindi ci introdusse presso il generale Briccola.

Il generale ci ricevette nel suo ufficio, una modesta stanza, dalle pareti nude, e ci accolse con cordialità di saluti. Subito si informò, dei colleghi Barzini e Zoli, i due che, venendo da Tripoli, si sono fermati qualche ora a Homs, raccogliendo notizie sul combattimento del 26 u. s., delle varie fasi e degli episodi di questo glorioso fatto d'arme, con cui la nostra situazione a Homs è diventata ugualmente forte e sicura che quella degli altri centri della Tripolitania e della Cirenaica, e in cui il valore delle nostre truppe si riaffermò ancora una volta, trionfalmente. Quando il generale Briccola chiese a quanto approssimativamente ammontassero le perdite del nemico, i due colleghi dichiararono di non poter rispondere se non con la stessa frase del generale Bonino, che, occupata l'altura del Mergheb, a sera, al generale Raissi, che gli rivolgeva la stessa domanda, rispose:

— Mi è impossibile calcolarle, anche solo approssimativamente; basti il dire che coi corpi dei nemici morti, si potrebbero costruire le trincee per difendere tutto in giro le posizioni conquistate.

Anche i colleghi citarono il fatto che, quando essi sono passati a Homs, erano usciti quattr'ore che i soldati lavoravano infaticabilmente a seppellire cadaveri di nemici, e ancora molti erano sospersi.

Il generale Briccola sorrise di compiacenza al racconto dell'episodio di quel soldato alpino, colossale di membra, dal fatidico nome di Finimondo, che si segnalò eroicamente in tutti i fatti d'arme svoltisi intorno a Homs, e che nella giornata del 26 nell'attacco alla baionetta, uccise un capo arabo, si insediò sul corpo di lui, e lo difese contro i nemici che, come è loro costume, ritornavano per portarselo via nella fuga, e fece strage di essi; poi lo caricò sulle sue poderose spalle di montanaro quel glorioso e sanguinoso trofeo di guerra, e se lo trasportò superbamente fino in città.

" Nessuna necessità di avanzare "

Il generale Briccola, quindi con molta semplicità e chiarezza, ci prospettò brevemente il quadro della situazione a Bengasi: le notizie e i giudizi del generale concordano perfettamente con quanto io vi riferii nelle mia corrispondenze del mese scorso. Bengasi, chiusa nella triplice difesa delle trincee, delle ridotte e dei blockhouse, munita di una cinquantina di bocche da fuoco d'artiglieria, può vittoriosamente respingere qualunque attacco del nemico. Questo è così convinto della vanità dei suoi sforzi, che da più di un mese ha desistito da quegli assalti parziali che si tramutavano per lui in rovinose disfatte. Esso ora attraversa un periodo di crisi gravissima: pochissimi sono i regolari turchi che noi ci troviamo di fronte; attorno ad essi si raccalgono, si rinnovano, si disperdono le tribù beduine irritabili, che formano non la maggioranza, ma la quasi totalità delle forze del nemico. Ora le defezioni di queste tribù, deluse nella speranza e nelle promesse di un successo, stanche della lenta guerra, vanno aumentando; e intanto al campo manca diminuendo i rifornimenti, scarseggiano i viveri e le munizioni.

Noi non sentiamo affatto impellente la necessità di avanzare. A che scopo cacciarci innanzi un nemico che si ritirerebbe continuamente, indefinitamente, sfuggendo a ogni nostra azione decisiva e attirandoci insidiosamente verso le regioni centrali, ov'esso potrebbe trovare aiuti e donde per noi aumenterebbero sproporzionatamente i pericoli, le difficoltà e le spese della guerra? Mai la tattica di Quinto Fabio apparve più opportuna e più consigliabile, dato che ogni giorno che passa segna per se stesso un aggravamento nelle condizioni del nemico, ne assottiglia le file, ne indebolisce le forze. D'altro lato, per conto nostro, occupati le città ci possiamo considerare padroni del paese; per lo meno, abbiamo in mano le chiavi del suoi commerci, della sua attività, della sua vita. E infine, tenuto conto della gravità del problema logistico dell'avanzata, problema la cui soluzione è ugualmente complicata per la Tripolitania come per la Cirenaica, è necessario porre mente a un fatto speciale della Cirenaica, cioè: si calcola che la Cirenaica vi siano oggi dai novanta ai centomila fucili, che costituiscono il formidabile armamento delle cabile e delle zaniè stabilite in tutto il territorio, fino al gran deserto e alle oasi di Giarabub e di Kufra: un nostro movimento inconsulto, un nostro atteggiamento violentemente aggressivo potrebbe richiamare intorno alla bandiera che agita l'esiguo gruppo turco queste grandi forze che oggi si mantengano neutrali, inattive; mentre, per contrapposto, una saggia, ponderata azione politica potrà conciliarcele in modo sicuro e duraturo. E tanto più a noi conviene non metterci in lotta con loro, che costituiscono la grande e potente federazione dei Senussi, in quanto che esse sono il tramite necessario e attivo di tutti i commerci tra le regioni dell'Africa centrale e la costa settentrionale. Oggi questi commerci sono interrotti, a causa della guerra; e la federazione senussica subisce in questo stato di cose un danno incalcolabile: la nostra azione dev'essere diretta a convincerli che è loro interesse capitale che la guerra finisca presto, e che, cacciato il turco, i loro commerci si ristabiliranno sotto il nostro Governo, e si intensificheranno come non mai: questo per evitare il pericolo che, rivolgendosi contro di noi, essi non devino le grandi linee commerciali dai porti della Cirenaica verso altri, con vantaggio altrui e con danno grave per questa terra che noi stiamo conquistando, e di cui, come vi è detto, già teniamo la parte più importante: la costa.

Non è esclusa un'azione importante

Il generale Briccola non si soffermò, nel suo breve colloquio, a spiegarci come procederanno le trattative diplomatiche con le popolazioni dell'interno, trattative intese ad assicurarci il migliore e più completo successo nell'impresa di Cirenaica, nel senso che logicamente deriva dalle considerazioni suesposte; e il suo riserbo su questo punto è ben giustificato. Egli ci dichiarò semplicemente che, come la situazione militare nostra è sicura, così la situazione politica è buona, promettentissima.

Infine il generale, non rispondendo a una precisa domanda, ma riferendosi alle considerazioni fatte contro il progetto di un'immediata avanzata, considerazioni suggerite dall'esperienza di tutte le guerre coloniali, e specialmente di quelle africane dell'Inghilterra e della Francia, e delle nostre stesse campagne in Eritrea, non escluse però che qualche azione militare importante ed efficace si possa compiere prossimamente in Cirenaica. Quali i limiti di tempo e di luogo e quale il suo carattere? Sarebbe stato ingenuo il chiederlo. Il generale Briccola è uomo troppo saggio per non rispondere a domande di questo genere altro che con quel buon sorriso con cui ci salutò, congedandoci con cordialità uguale a quella con cui ci aveva accolti.

MARIO BASSI

Attività di beduini
attorno alle ridotte del Foiat
La prima scuola italiana inaugurata a Bengasi

(Per telegrafo da uno dei nostri inviati speciali)

BENGASI, 5, marzo.

Le cannonate che ieri notte la ridotte del Foiat sparava e a cui io accennavo nella mia ultima corrispondenza, non costituivano altro che uno dei soliti episodi della guerriglia che disordinatamente il nemico viene tentando contro l'insormontabile barriera delle nostre fortificazioni. Gruppi sparsi di predoni beduini erano stati «scelti dal fascio luminoso del riflettore della ridotta avanzanti, com'è loro costume, insidiosamente, valendosi di ogni asperità del terreno, ma anche rapidamente ed audacemente quasi fossero decisi a tentare un attacco alla ridotta. Questa era presidiata oltrechè da una batteria comandata dal capitano Pucci, dalla settima compagnia del 57.o fanteria comandata dal capitano Leopardo. Verso le ore 2, subito dopo che il nemico era stato avvistato, la batteria Pucci aprì il fuoco contro di esso. I beduini risposero con qualche isolata scarica di fucileria. Queste «cariche però andarono ben tosto diminuendo e rallentando. Dopo pochi colpi della nostra artiglieria il nemico, aspramente percosso, si sottraeva al nostro fuoco e si disperdeva allontanandosi nell'ombra.

Ieri mattina, mentre avveniva il cambio della compagnia di fanteria che presidia la ridotta, l'ottava compagnia del 57.o, comandata dal capitano Fiore, sostituiva la settima che durante la notte era stata in allarme per la preoccupante prossimità del nemico. Questo si fece nuovamente vivo, provocando per parte nostra un nuovo e breve cannoneggiamento e una partiale azione della fanteria. I soliti gruppi di beduini erano stati notati in prossimità dell'oasi detta delle Due Palme, che trovasi a un paio di chilometri a nord dell'oasi del Foiat e che deve il suo nome a due palmizi assai emergenti coi grandi ciuffi fuori dalla verzura. I beduini tratto tratto, di notte tempo s'avventurano in questa oasi a scopo di far bottino in qualche abitazione, che sorge in essa. Alle prime luci dell'alba fuggono temendo una nostra sorpresa. Probabilmente alcuni dei beduini cannoneggiati la notte si erano rifugiati nell'oasi e si erano attardati oltre l'usato. La batteria della ridotta Foiat e la batteria della ridotta 4 detta «ridotta grande», avvistandone qualche gruppo al limite del palmeto, inviarono su di essi alcuni shrapnels. Contemporaneamente usciva dalle trincee il terzo battaglione del 57.o al comando del tenente-colonnello Cangemi. Mi accompagnai con questo battaglione, che avanzò rapidamente verso l'oasi Due Palme. I tiri d'artiglieria avevano già svidato il nemico e lo avevano costretto ad una fuga precipitosa per la vasta pianura, scoperta fino alla linea del Gebel nella lucentissima mattina inondata dal sole. Si vedeva ancora qualche gruppo che si spostava cercando riparo nelle depressioni del terreno, in qualche breve palmeto, dietro qualche rilievo roccioso; poi anche quei gruppi ritardatari si allontanarono uscendo dalla linea del nostro tiro. Dopo essersi spinto un poco avanti nell'oasi, senza più scorgere nemici il battaglione ripiegò e verso le ore 11 rientrava dentro le trincee. Nel pomeriggio dagli osservatori delle ridotte del Foiat Roma e Caserma Berca fu notato un insolito movimento di gruppi di nemici in direzione dell'Auari e di Dar Thouba. Essi si mantennero però inattivi e fuori del campo di tiro delle nostre artiglierie. Stamane usci dalle trincee, allo scopo di perlustrare l'oasi Due Palme, tutto il 57.o, comandato dal colonnello Vanzo, accompagnato da due batterie. Il 57.o circondò l'oasi perlustrandola in ogni suo recesso senza incontrare il nemico. La nostra avanguardia si spinse fino ad un chilometro e mezzo circa oltre l'oasi. Verso le ore 10,30 il reggimento e le batterie rientravano agli accampamenti.

La calma sulla nostra fronte era perfetta.

Ai rinnovarsi della vita civile bengasina si accompagnano in questi giorni e sono indice del suo rifiorire alcuni fatti degni di nota. Il comm. Scalabrini, che fu già a Tripoli per stabilirvi le scuole primarie, venuto qui allo stesso scopo, ha scelto presso l'antico castello turco, semi-diroccato dal nostro bombardamento, in bella posizione prospiciente il mare, un'area dove dovrà sorgere l'edificio delle scuole. Provvisoriamente queste verranno aperte in un locale già esistente. Le scuole saranno miste di europei ed arabi. Questi ultimi avranno due ore e mezzo di lezione in loro lingua con l'illustrazione del Corano compiuta da un maestro musulmano, e due ore e mezzo di scuola di lingua italiana. La prima scuola si aprirà molto probabilmente mercoledì prossimo. Già un centinaio di bambini indigeni sono inscritti. Il Governo sta trattando per l'acquisto della casa abitata dal dottor Mei e che questi da anni ha stabilito un ambulatorio clinico italiano per indigeni. L'ambulatorio sarà trasformato in ospedale.

La sistemazione edilizia e stradale della città procede attivissima. Bengasi va trasformandosi, ripulendosi, abbellendosi di giorno in giorno. Ho avuto occasione di parlare con persona andata via di qui poco prima della nostra conquista e tornata solo pochi giorni fa. Mi dichiarò che non riconosceva l'aspetto di Bengasi. «Avete fatto — mi disse — più voi in quattro mesi e mezzo, che non i turchi in ottanta anni di dominazione».

MARIO BASSI.

L'elezione della nuova presidenza
del Reichstag
Il partito di sinistra conquista vittoriosa

Berlino, 3, notte.

Nelle elezioni per la presidenza del Reichstag, Kaempf, progressista, viene eletto Presidente con 192 voti; Spahnz ne ebbe 187; Schweinicewitz 32; Heydebrand 2.

Viene eletto primo vice-presidente Paasche con 197 voti contro Scheidemann che ne ebbe 156; voti nulli 25; dispersi sei. Paasche accetta.

Così la nuova Presidenza è completamente formata dal partito di Sinistra. E tuttavia è notevole che nelle elezioni dei due vice-presidenti, tanto i socialisti che i progressisti diedero il loro voto al candidato socialista Scheidemann che rimase battuto per la diserzione dei nazionali liberali. I partiti di Destra volevano ad ogni costo scongiurare il pericolo di avere un vice-presidente socialista. Tanto i conservatori, che i cattolici abbandonarono l'idea di votare il proprio candidato ed appoggiarono quello scelto dai nazionali liberali. Quindi la presidenza liberale deve l'elezione di due suoi membri al blocco nero-azzurro per rovesciare i socialisti. Il blocco nero-azzurro fu pronto a trangugiare anche questa amarissima pillola.

Due funzionari ottomani
fatti prigionieri da una banda greca

Salonicco, 5, notte.

Due funzionari del debito pubblico, uno greco ed uno israelita, mentre facevano un viaggio di servizio furono fatti prigionieri tra Polighiro e Hieristos da una banda bulgara.

La Norvegia esultante
per il successo della spedizione antartica di Amundsen
A Londra non si mette in dubbio la scoperta del Polo da parte del norvegese — Nessuna sicura notizia di Scott.

(Servizio speciale della Stampa).

Cristiania, 5, sette.

Il Re, e la Società Geografica telegrafarono le loro felicitazioni ad Amundsen. Il Re ederi poi alla domanda che il suo nome e quello della regina siano adoprati nella cartografia delle nuove terre. Alla Borsa si fece, fra grande entusiasmo, una dimostrazione in onore di Amundsen. La città è imbandierata.

Inoltre, al principio della seduta dello Storthing, il Presidente ha pronunciato un discorso a proposito del felice esito della spedizione Amundsen. Egli ha detto:

«Noi non possiamo iniziare oggi i nostri lavori senza unirci con sentimenti di ammirazione e di fierezza per esprimere la riconoscenza e la gioia che hanno riempito i nostri cuori alla notizia che Roald Amundsen e la sua spedizione avevano raggiunto il polo Sud e vi avevano piantata la bandiera norvegese! Noi siamo fieri nel pensare che questi uomini sono nostri compatrioti, che hanno potuto coprire di splendore il nome della Norvegia!».

Concludendo, il Presidente ha chiesto l'autorizzazione d'inviare ad Amundsen un telegramma di felicitazioni di cui ecco il testo: «Roald Amundsen, presso il console di Norvegia in Tasmania — Lo Storthing ha ricevuto con gioia la notizia che «voi e la vostra spedizione avete felicemente «le raggiunto il polo Sud e che vi avete in«nalzato la bandiera norvegese. Lo Storthing «vi invia i suoi più calorosi saluti e i suoi «profondi ringraziamenti».

Amundsen smentisce
di aver telegrafato notizie di Scott
e tace sul proprio conto

Hobart (Tasmania), 5.

Amundsen dichiara di non aver nulla telegrafato relativamente all'esploratore Scott.

Amundsen è il solo membro della spedizione che sia sbarcato. Egli dichiara di essere soddisfatto dei risultati della spedizione, ma non vuol dir nulla di più. Nessuno è ammesso a bordo del Fram. Amundsen rimarrà alcuni giorni a Hobart e terrà alcune riunioni in Australia; poi ritornerà in Europa per la via di Buenos Aires, Capo Horn, Mare di Behring e il passaggio del nord-ovest.

Amundsen proverà presto
la sua vittoria

(Servizio speciale della Stampa).

Londra, 6, notte.

Il maggior interesse del pubblico inglese è deviato dallo sciopero del carbone, le cui conseguenze da molti giornali sono indubbiamente esagerate, e si è portato sulla scoperta del Polo Sud, che, come è noto, il capitano Amundsen dichiara di aver fatto. Sul successo di Amundsen giungono dalla Norvegia vari telegrammi dai quali si rileva l'entusiasmo che l'avvenimento ha destato nella patria dell'esploratore.

Il fatto che Amundsen abbia raggiunto il Polo non è messo in dubbio da nessuno. Si osserva che essendo egli restato al Polo Sud tre giorni, come dichiara, cioè dal giorno 14 al giorno 17 dicembre, egli fu in grado di accertare esattamente la sua posizione. Quanto alla possibilità che egli non sia giunto primo al polo Sud, ma che questo onore sia toccato invece al capitano Scott, i circoli geografici inglesi lo escludono. Essi dicono che il telegramma di Amundsen implica che egli è giunto per il primo al Polo. Circa il ritorno dell'esploratore, l'Agenzia Reuter riceve poi da Hobart che Amundsen presenterà al più presto documenti e carte per dimostrare che ha raggiunto il Polo.

Ciò che resta da conoscere, pertanto, è il risultato della spedizione del capitano Scott. L'informazione che egli abbia raggiunto il Polo, la quale fu attribuita al capitano Amundsen, e messa in circolazione dal Daily Express, è stata completamente smentita oggi. Il capitano Amundsen stesso ha dichiarato al corrispondente della Reuter che egli non ha mai spedito il dispaccio che gli venne attribuito. La verità è che nessuna notizia sul capitano Scott è trapelata ancora dal mistero dell'Antartico. L'esploratore inglese rimane ancora fuori della possibilità di comunicare con la civiltà. Ma secondo alcuni qualche notizia di lui è attendibile di giorno in giorno. Un'Agenzia della nuova Zelanda dice invece che l'agente della spedizione Scott a Wellington, è di opinione che l'esploratore abbia cambiato il suo piano di ritorno per compiere dei lavori scientifici, cosicchè il Terranova non tornerà forse che fra qualche settimana. Ad un lavoro scientifico di questo genere Amundsen, come è noto, si è sottratto; perciò viaggia più speditо. Quanto alla probabilità che anche Scott sia giunto al Polo, il luogotenente Shakleton, in un discorso che tenne oggi, disse che sono molte.

Vivace attacco di Jaurès
contro
la politica estera passata e presente

Parigi, 5, notte.

Alla Camera dei deputati dopo la discussione sul progetto di legge per la costruzione della strada detta strada delle Alpi da Thonon a Nizza, si continua la discussione sulle interpellanze di politica estera. Jaurès biasima l'intervista del ministro di Francia a Tangeri, Renault, che assicurava stare organizzando il protettorato integrale, ciò che ridurrebbe la Spagna alla stregua di subaffittuario.

Jaurès critica la politica smilzorata e nel tempo stesso ristretta di Delcassè, attacca la politica marocchina di Clemenceau e di Pichon.

L'oratore biasima privatamente l'intervento del giornalista Tardieux negli affari della Hugoco-Sangah e della ferrovia di Homs (Cina)-Bagdad. Jaurès rimprovera a Pichon di non avere fatto conoscere il legame esistente tra la questione del Marocco e quella della Hugoko-Sangah.

Poincarè, interrompendo, cita il processo verbale della Commissione del bilancio, stabilente che Pichon, egli e Briand, allora presidente del Consiglio, stabilirono chiaramente avanti alla Commissione il legame morale esistente tra i due affari (movimenti diversi).

Caillaux domanda la parola. Pion assicura che Pichon e Briand non si riferivano all'accordo del 1909. Poincarè protesta e Pion insiste nel sostenere che il Governo non parlò mai di legame morale davanti alla Commissione del bilancio. Poincarè protesta vivamente e Pion fa appello ai membri della Commissione del bilancio di allora. Due deputati confermano le sue parole. Caillaux domanda una seconda volta la parola e va a conferire con Poincarè in mezzo alla viva emozione della Camera.

Jaurès riprendendo il discorso dice che se veramente la Francia e la Germania si occuparono della Ugoko-Sangah, ne nell'interesse internazionale si tendeva a tale combinazione, bisognava avvertire la Camera. Jaurès protesta contro le tendenze dei ministri francesi di dimenticare la loro responsabilità allorchè hanno abbandonato il potere. Jaurès termina affermando che la diplomazia occulta fu causa delle difficoltà. Se la Germania e la Francia, all'indomani dell'incidente di Agadir, ritennero l'onore nazionale loso, si fossero dichiarata la guerra, avrebbero in seguito appreso, come dopo il 1870, che il popolo si sarebbe fatto uccidere per colpa di alcuni finanzieri maldestri, avidi di denaro (applausi all'estrema sinistra e sui vari banchi).

" L'amore di Loredano "

Venezia, 5, sette.

Tutta la Venezia intellettuale si era data stasera convegno al teatro Goldoni, dove la Compagnia Gandusio-Borelli-Piperno rappresentava il nuovissimo dramma in quattro atti: *L'amore di Loredano*, del conte Luciano Zuccoli e di Gino Damerini, direttore il primo, redattore il secondo della *Gazzetta di Venezia*.

Il primo atto dell'*Amore di Loredano* ebbe esito contrastato, specialmente a causa del dialogo, giudicato troppo lungo e non necessario allo sviluppo del dramma. Si ebbe una chiamata. Il secondo atto ebbe sorte migliore e si è trovato di buon diritto la scena violenta che ha luogo tra Loredana e il marchese Candriani. Si ebbero due chiamate agli artisti ed una agli autori, che si presentarono alla ribalta. Al terzo atto si ebbero due chiamate agli artisti.

Prossima soluzione
dello sciopero minerario
Il discorso di Asquith
ad un banchetto in suo onore

(Servizio speciale della Stampa).

Londra, 6, notte.

Se qualche cosa di inatteso non accade nei giorni prossimi, lo sciopero delle miniere è destinato a procedere per la stessa china dei giorni scorsi, almeno fino a martedì venturo. La data più sollecita possibile per una nuova convocazione dell'assemblea generale della Federazione dei minatori è infatti martedì. Il Comitato esecutivo sarà allora in grado di sottoporre alla necessaria ratifica dell'assemblea i risultati delle trattative in corso. Di buono nella situazione non vi è che questo fatto, che le trattative, ripigliatesi ieri, non solo continuano, ma sembrano avviate per una buona strada. E' impossibile farsene un'idea precisa e nessuno azzarda neppure il minimo pronostico, ma le dichiarazioni che Asquith ha fatto oggi in un banchetto che i suoi amici politici gli diedero al «Covent Garden» sono tali da lasciar sperare assai bene. Soffermiamoci un momento su questa manifestazione di simpatia e di solidarietà offerta al primo ministro.

Il gran banchetto

Anzitutto occorre notare che essa era stata preparata molto prima che lo sciopero delle miniere venisse ad imbrogliare la matassa politica. Gli organizzatori del *luncheon* d'onore non avevano allora la più piccola paura di una débacle come quella di Manchester. Essi desideravano solo di congratularsi con Asquith delle straordinarie qualità personali che egli ha manifestato nel reggere il paese in questi ultimi anni e di dimostrargli la più assoluta fiducia di fronte alle manovre degli unionisti, che diffondevano per il paese l'idea che Asquith fosse scaduto nella stima del suo partito, il quale avrebbe voluto ormai portare sugli scudi, in luogo di lui, Lloyd George, oppure Grey, che, tra l'altro, si diceva, si trovava in dissidio col primo ministro. Lo scopo ufficiale della manifestazione era quello di celebrare la legislazione che toglie alla Camera dei lordi il diritto di veto. Il banchetto era stato progettato su una scala così vasta che fu necessario noleggiare il «Covent Garden», il più grande teatro di Londra, perchè potessero trovarvi posto tutti gli aderenti. Naturalmente, tale manifestazione non avrebbe potuto essere sospesa in seguito agli avvenimenti precipitosi di queste ultime settimane.

Così essa ebbe luogo oggi nella forma e nell'ampiezza che erano state progettate da principio. Oltre seicento persone sedevano al *luncheon* e molte dame vi assistevano come spettatrici dai palchi dell'aristocratico teatro. La tavola erano disposte tanto in platea quanto sul palcoscenico; quello d'onore era preparato sul boccascena ed Asquith vi prese posto nel mezzo, avendo a destra il presidente dell'assemblea, sir Rose; alla sinistra di sir Rose stava Lloyd George; vicino ad Asquith e Lloyd George si vedevano sir Grey e il marchese Di Crewe, oltre tutte le altre personalità del partito liberale. L'unico assente era il ministro Churchill.

Il discorso del " Premier "

Il momento più solenne e più atteso del banchetto si quando Asquith, fra i battimani di tutti, si levò per pronunciare il discorso di rito. Egli entrò subito in argomento, parlando dello sciopero dei minatori e non si dilungò su questo oggetto. Ma le parole che egli disse, inducono veramente a credere che la situazione sia alquanto migliorata e che il Governo sia quasi certo che la crisi si troncherà nel modo più naturale possibile, senza bisogno di un pericoloso intervento legislativo a doppio taglio. Ecco testualmente il brano in cui Asquith si riferì alla crisi odierna:

«Noi ci uniamo oggi sotto l'incubo di una grande ansietà nazionale, e le conseguenze sponsabilità che gravano sulle spalle di noi, che facciamo parte del Governo, si sono immensamente aggravate. Ma la nazione è larga, e tutti i fustidi politici a Westminster hanno dimostrato che quello che è necessario in questo momento è della pazienza e della padronanza di se stessi. Noi del Governo, da parte nostra, non abbiamo risparmiato e non risparmiamo nessuno sforzo in poter nostro allo scopo di ottenere un accomodamento fra le parti in contesa, ed io personalmente nutro ancora la speranza che la controversia possa venire appianata nel vero modo in cui dovrebbe essere appianata, e cioè mediante un concordato basato su principi di equità ed onorevole per entrambe le parti».

Seguendo il suo discorso, Asquith passò a parlare della legislazione passata contro l'onnipotenza della Camera dei Lords. Accennò ai risultati anti-liberali delle elezioni suppletive in genere, tentando di scemarla di importanza con la sua più stringente dialettica e dichiarando alla fine che egli non presta alcuna attenzione alle invettive di coloro i quali, basandosi sulla sconfitta ministeriale di Manchester e sulle precedenti, scommettono lui ed i suoi colleghi di teneri sgroppati al potere come ostriche; il primo ministro dichiarò invece che il Governo è indotto a permanere nella sua posizione soltanto dal senso del suo dovere e del suo onore.

Ma ciò che importa per il momento è la speranza espressa ieri chiaramente da Asquith in una soluzione lieta e soddisfacente dello sciopero, e le sue parole acquistano maggior peso quando si pensi che Asquith si espresse in tal modo mentre egli si trova in mezzo all'avvicendarsi dei negoziati.

L'accordo a martedì?

Egli, infatti, oggi ha avuto conferenza con i proprietari di miniere e la riunione durò parecchio. Poi, ricevette al *Foreing Office* i rappresentanti dei minatori, mentre le parti rispettivamente tennero diverse riunioni, per conto loro, anteriormente, e dopo i loro colloqui col primo ministro. Di fronte alla dichiarazione di Asquith quindi perdono valore gli annunzi di guerra ad oltranza, che alcuni *leaders* dei minatori continuano a fare, aggiungendo che a nessun costo gli scioperanti ammetteranno una discussione sulle tariffe da loro proposte.

Nei circoli ministeriali questa sera regna il più gran buon umore, poichè vi si dà per certo, assolutamente, che un accomodamento in piena regola fra minatori e padroni verrà concretato e firmato addirittura martedì sera dopo l'assemblea plenaria dei minatori senza alcuna necessità di un *bill* parlamentare. Sono in grado di garantirvi che queste rosee previsioni sono fatte nel circolo che si trovano in contatto più immediato col Gabinetto. Vedremo martedì prossimo se esse risulteranno fondate o no, e se esse hanno qualche base seria. Comunque, si può aspettare che alla metà della prossima settimana i minatori inglesi, o almeno la grande maggioranza di essi, riprenderanno il lavoro. I giornali unionisti, però, ripudiano queste vedute ottimiste e continuano a deplorare il temporeggiamento del Governo e ad invocare energiche, immediate misure legislative per mettere fine allo sciopero.

Nota ufficiale ottimista

Questa sera tardi, il Ministero del Commercio ha pubblicato una nota. Essa dice che il primo Ministro ha presentato al Comitato esecutivo della Federazione dei minatori le seguenti proposte:

Il Governo considera che le proposte che esso ha già sottoposto ai rappresentanti di entrambe le parti, offrono il migliore mezzo per venire ad un accomodamento soddisfacente; però, viste le difficoltà di fare qualche progresso verso un accomodamento senza una discussione fra le parti, il Governo invita queste ultime a tenere una conferenza tra di loro senza alcun impegno preventivo, per procedere ad una libera discussione dell'intera situazione.

La proposta del Governo venne poi comunicata anche ai rappresentanti dei proprietari.

ALFREDO FRASSATI, Direttore.
Ponzo Giovanni, gerente.
Torino, 1912 — Tip. FRASSATI e C.

BORSE, MERCATI E COMMERCIO

Borsa di Torino.

8 Marzo

Godimento del 1.o gennaio 1912.

Rendita 3 50 % netto: prezzi nomin. — Id. per fine corrente 98 62 1/2.
Rendita 3 50 0/0 (piccole rendite da L. 70 a 1400 prezzi nominali 98 50.
Rendita 3 50 0/0 (picc. rend. da L. 35 a 37 50) prezzi nominali 98 60.
Rendita 3 50 0/0 (picc. rend. da L. 7 a 3 50) prezzi nominali 98 60.
Rendita 3 50 % netto: prezzi nomin. —
Rendita 3 50 % (piccole rendite da L. 140) prezzi nominali 98 50.
Rendita 3 50 0/0 (picc. rend. da L. 70 a 3 500) prezzi nominali 98 50.

Godimento del 1.o ottobre 1911.

Rendita 5 % lordo: prezzi nominali 99 75.

Cambi a vista.

Francia 5 50: denaro 100 775, lettera 100 875.
Svizzera 4: denaro 100 60, lettera 100 85.
Germania 5: denaro 124 35, lettera 124 85.
Londra 3 50: denaro 25 44, lettera 25 47.

Prezzi dei valori per fine corrente.

Azioni Banca d'Italia 1462, 1462 50, 1465, 1461 50, 1461, 1460 50.
» Banca Commerciale 860 50, 860, 859 50, 860, 858 50, 858.
» Ferrovie Mediterranee 389.
» Ferrovie Mediterranee 413.
» Cementi Vicenza 124 75, 123 50.
» Fiat 144 50, 144 75.

Mercato pesante. Specialmente deboli le Commerciali su vendite della Svizzera.

Comunicato ufficiale
del Sindacato degli Agenti di Cambio

8 marzo — Ore 12.10.

Rendita 3 50 (fine corr.) 98 62 1/2.
» 3 50 cont. (corso medio) 98 50.
» 3 50 cont. (1862) (corso medio) 98 15.
Azioni Banca Italia 1462, 1462 50, 1461, 1460 50.
» Banca Commerciale 860 50, 860, 860 50, 860, 859, 858.
» Fiat 144 50, 144 75.
» Savona 245 50, 246, 246 50.
» Elba 188, 187.

Cronaca della rinlane pomeridiana

8 marzo 1912 — Ore 15,30.

Rendita Italiana 3.50 98.40, 98.425, 98.45.
Azioni Banca d'Italia 1460 50, 1461, 1462, 1463, 1463 50.
» Commerciale 858, 859 50, 860.
» Ferrovie Meridionali 389 50.
» Ferrovie Mediterranee 412 50.
» Cementi 124.
» Fiat 145.

Ricordisi ai prezzi di chiusura di stamane si rimane invariati ed inattivi per buona parte della riunione. Avvicinandosi la chiusura i Bancari ebbero una discreta ripresa che si effettuò senza quasi dar luogo a transazioni.

Prezzi nominali 8 Marzo

Debiti redimibili

Obbl. ferr. 3 0/0 Rati Medit. Adriatica e Sicula 344 —
» » » Romane 309 —
» Strade ferrate del Tirreno 3 0/0 510 —
» Ferroviarie Vittorio Emanuele 3 0/0 —
» Ferroviarie Novara 5 0/0 —
» » » Curzo 3 0/0 —
» » » 4 0/0 —
» » » Torino-Savona-Acqui 3 0/0 —
» » » Cavallermag.-Alessandria 3 0/0 —
» Canali Cavour 3 0/0 —
» Risanamento Napoli 5 0/0 —
Azioni Ferroviarie Cavallermaggiore-Bra 3 0/0 —
» » » Ivrea Canisi.-Castag.-Mortara —

Titoli garantiti dallo Stato

Obbl. ferr. Sarde (detta nuova emis. 1879) 3 0/0 —
» » » Serie C.1.a » 1863 » 307 —
» » » » C.2.a » 1863 » —
Prestito unificato città di Napoli 5 0/0 —
Credito fondiario del Banco di Napoli 3 50 0/0 —
Cartelle spec. 3 75 0/0 Cred. com. e prov. Roma —

TITOLI SPECIALI

OBBLIGAZIONI

Consorzio d'irriga.
Agro Veronese —
Ferrovie Meridion. 344 50
» Second. Sardegna 308 —
» Sarde, serie 3. —
» » 4. —
Strade ferrate della Sicilia 4 0/0 ore 510 —
Società Ter. Tranvie Ferrovie Eccn. 307 50
Officine Savigliano 518 —
Soc. Alder. Savona 503 —
Napoli, Impresa elet. 496 —
Carb. di calcio Roma 494 —
Prest. Prov. di Lucca 498 —

Cartelle

Fond. S. Paolo 3 75 0/0 Bil 80
» S. Paolo 3 50 0/0 467 —
Banca d'Italia 3 75 496 —
Istituto Ital. Credito Fondiario 5 50 0/0 518 —
Istituto Ital. Credito Fondiario 4 0/0 —
Istituto Ital. Credito Fondiario 3 50 0/0 482 —

AZIONI

Trasporti

Società Ferr. Merid. —
» » Second. Sarde 291 50
» » Sicule 284 —
» » Mantova-Modena 515 —
» » Novara 780 —
» » Pinerolo (1. em.) 482 —
» » » (2. em.) 234 —
» Nav. Gen. Italiana —
» Torinese Tramvia —
» Ferr. sconos. 315 —

Bancarie

Banca d'Italia — —
» Comm. Italiana — —
Credito Italiano — —
Soc. Banc. Italiana — —
Banco Roma — —
Banco della Liguria — —
Banca di Torino ad. — —
Società Bancar. e Industriale torinese 132 —

Elettricità.

Industrie meccaniche

Società Ital. Gaz 400 —
» Cruscm. Canzese 1250 —
» Piatti Alta Italia 275 —
» Forze Idr. Moncen. 102 —
» Officine Savigliano 1800 —
Perrero (già Vaudet) 206 50
Fonderia Nebiolo e C. 247 —
Siderurgica Savona — —
Acciaierie Terni — —
Cairano Aufiero, «Scaia 25 — —
Ing. V. Tedeschi e C. 142 —
Piem. autom. S.P.A. 32 —

Industrie alimentari ed Affini

Acqua potab. Torino 690 —
Ganer. Imm. Agric. 226 —
«Eridania» Genova — —
Bonifiche Ferraresi — —
Venuti e C. Cisco. 154 75

Industrie varie

Soc. Cartiera Italiana 1210
» Cartiere Meridion. 600 —
» Manif. lane Borgos. 415 —
» Calci Clusale 252 —

Borsa di Milano

Ci telefonano da Milano, 8, ore 15,50:

Rendita Italiana 3,50 cont. 98,60 — Id. fine mese 98 40.

Mediterranee 413 — Credito Italiano 575 25 — Banca Commerciale 861 — Banco di Roma 107 25 — Società Bancaria Italiana 127 50 — Banca d'Italia 1468 50 — Lanificio Rossi 1535 — Cotonificio Cantoni 398 — Navigazione Generale 361 — Raffinerie Zuccheri 366 50 — Beni Stabili 315 50 — Azioni Costruzioni Veneta 134 25 — Acciaierie Terni 1463 — Società Edison 619 75 — Savona 245 50 — Elba 187 — Ansaldo 267 — Industrie Zuccheri 300 50 — Cotonificio Veneziano 85 50 — Ferrovie Meridionali 390 — Birra 155 25 — Metallurgica 713 — Ferriere 120 — Cementi Chimici 125 50 — Vizzola 1083 — Dison 94 25 — Carburo 656 — Fondi Rustici 289 — Molini Alta Italia 208 75 — Breda 367 — Italo-Americana 215 — Misni e Silvestri 107 50.

Cambi: Su Berlino 124 32 1/2 — Parigi 100 03 1/2 — Londra 25 46 1/2 — Svizzera 100 50 — Vienna 105 60.

Roma ufficiale, ore 16 (chiusura). — Rendita Italiana 3,50 cont. 98,50 — Id. fine mese 98 37 — Id. 3 50 cont. 98 10 — Id. fine mese 98 30 — Ferr. Mediterranee 412 — Credito Italiano 576 — Banca Commerciale 856 50 — Banco di Roma 107 50 — Società Bancaria Italiana 107 50 — Banca d'Italia 1461 50 — Lanificio Rossi 1535 — Cotonificio Cantoni 397 — Navigazione Generale 360 — Raffinerie Zuccheri 365 — Beni Stabili 316 — Azioni Costruzioni Veneta 134 — Acciaierie Terni 1463 — Compagnia Edison 619 50 — Savona 245 50 — Elba 334 — Ansaldo 268 — Industrie Zuccheri 300 — Cotonificio Veneziano 85 50 — Ferr. Meridionali 398 50.

Borsa di Genova

Ci telefonano da Genova, 8, ore 15:

Agitatissimi. Il mercato, che da alcuni giorni dava segni indubbi di stanchezza, si volse stamane in decisa reazione. Maestormente colpiti i Bancari; offerte le Comit su vendite svizzere. Deboli le Elba, Savoia e Ferriere. Restano resistenti i Saccariferi e le Terni. Chiudiamo lievemente migliori su ricompre. Banca d'Italia da 1462 a 1460, chiudono a 1462 50. Commerciali da 860 a 858, ritornano a 860. Credito da 575 a 570. Relativamente ferma l'Eridania da 757 a 759. Terni da 1490 a 1487, ritornano a 1492. Elba da 187 a 184, chiudono a 186 50. Savona da 245 a 240. Ferriere da 118 a 119. Rendita debole, ma resistente. Cambi invariati.

Rendita 98 42, 98 37, 98 40 — Banca 1461, 1460, 1461, 1462 — Comit 858, 858, 858, 860 — Credito 575 — Meridionali 389, 390 — Mittel 411 50, 412 50 — Rubattino 380, 381 — Raffinerie 366 — Industria 298 50 — Eridania 757, 759 — Terni 1490, 1487, 1492 — Armstrong 267 — Elba 187, 185, 187 — Savona 245, 246 — Molini 206 75 — Sanicolare 271 50 — Ferriere 118, 119 50 — Italo 80.

Borsa di Roma

Ci telefonano da Roma, 8, ore 15:

Rendita 3 50 cont. 98 40 — Banca d'Italia 1463 — Banca Commerciale 859 50 — Credito Italiano 576 — Banco Roma 108 — Bancaria 107 50 — Meridionali 391 — Mediterranee 413 — Transatlantica 306 — Ansaldo 267 50 — Ferriere Italiane 119 — Metallurgica Italiana 110 — Piombino 148 — Montecatini 65 — Acqua Marcia 1315 — Gas 1240 — Immobiliari 500 — Beni Stabili 317 — Imprese Fondiarie 102 50 — Carburo 639 — Kosta 328 — Cementi 140 75 — Azoto 115 — Soda 70 — Montecatini 80 — Molini Pantelia 108 — Fondi Rustici 287 — Risanamento 72.

Borse Estere

Borsa di Parigi (Chiusura).

Rend. franc.	—	—	91 60	Argentine Ese.	187 01	86 85
Rendita 3 perp.	86 70	86 80	Ord. Paribas	897	—	—
Id. franc. 3 1/2	—	—	—	Suez	—	—	6430
Id. ital. 3 75	97 80	97 85	Tirli Turchi	203	—	206 75
Cambi Londra	25 34	25 35	Fers Meridion	—	—	—
Cons. Aggi. 3 75	78 3/16	78 —	Rendita Russe	83 70	83 90
Obbl. Lomb.	276 75	276 75	R. privil. Russe	106 75	106 —
Obbligazioni	99 1/8	99 3/8	Russe Ord.	100 80	100 50
Turco nuovo	92 25	92 37	R. portoghesi	60 25	—	—
Banca Parigi	1750	1755	Banca Francia	—	—	—
Tabacchi	445	445	Rami Madrid	—	—	—
Rendita 4 0/0	109 95	109 50	R. Comm. Italia	861	866
R. Esterne 4	94 70	94 60	Rendita Sevra	33 20	33 35
Rothsch. ant.	95 50	95 60	Saragozza	1104	1112	434	—
Banca Ottom.	635	638	Peruv. Nuove	100	—	115	—
Rend. Arg. 1886	—	—	Ferrovie	1260	—	1262	—
Id. ant. 1900	—	—	Meridionali	676	—	680	—
Rame Londra	65 1/8	64 7/8	Tharsis	215	—	217	—
Brasile 5 0/0	—	—	Rand Mines	156	—	150	—
Id. id. Tramvia	—	—	Est Secret	506	—	500	—
Brasile 4 0/0	78 40	68 50	Charbonn.	34 50	34 50
Credit Lyon.	1538	1539	Ferrovia	100 50	99 50
Andaluse	701	705	Radiometa	45	—	44 75
Nord Espagne	345	348	Rossoport	—	—	—
Saragosse	437	436	Goldfield	98	—	98	—
Rio Tinto	1820	1817	Goldfield	34 50	34 50

Borsa di Berlino.

Bank Londra	20 37 6	—	Ottom. di Roma	—	—
Cambi Parigi	—	—	Ferr. Merid.	—	176 —
Cambio Italia	80 35	—	Ferr. Medit.	—	—
Credito Austr.	208 50	—	Banca Ottom.	—	—
Napoleoni Italiani	16 20	—	Rendita Austr.	216 60	216 90
Id. Bon mese	—	—	Berlinerbank	260 60	261 75
Cons. Pruss. 4	90 80	90 75	Diskonto	183 25	182 75
Rend Turco	94 25	94 30	Schukert	318 75	315 50
Obbl. Ferr. It.	98 30	—	Nelsen Kirdorf	260 —	260 50
Obbl. Merid.	—	—

Tendenza ferma.

Borsa di Vienna.

Rend. Austr.	94 —	94 20	Ferr. Lombarde	14 65	14 55
Londra	107 90	108 75	Rend. Austr.	91 80	91 90
Nap. Austr.	820 —	820 —	Id. in carta	91 60	91 70
Azioni Banca	748 75	744 50	Union Bank	687 —	685 —
Austro-Ung.	1981	1980	Ferr. Austr.	1149	1144
Naz. d'aprr.	1 13	1 12	Ungher.	99 30	99 25
Argento	100 —	100 —	Id. 2 1/2 0/0	77 25	77 50
Cambio Parigi	95 85	95 85	Ferr. Rumene	545 —	546 —
Id. Londra	24 11 5	24 11 5

Tendenza calma.

AGGIO E PREZZO DELL'ORO

Lisbona, 4. — Aggio dell'oro 8.—.

Buenos Aires, 8 (sera). — Pezzi carta 247.27 per 100 pezzi oro.

PREZZO DELL'ARGENTO

Parigi, 8. — Prezzo dell'argento al telegramma fr. 60 25.

Londra, 8. — Argento pence 26 1/8 all'oncia. Standard 3i grammi, titolo 925 millesimi.

New-York, 8. — L'argento si quota a contanti 61 dollari 50 3/8 per oncia troy del titolo di 1000 millesimi.

MERCATI

SOCIETA' TORINESE
per la stagionatura ed assaggio delle sete già Bertolio e C.

Operazioni del 8 marzo 1912.

Organzina	Colli 4	Chg.	914,32
Trama	»	»	»
Greggia	» 4	»	378,77
Lana	» 0	»	2256,34
Articoli diversi	» 0	»	»
Totale Colli 12		Chg.	3651,64
Sete pesate	» —	»	»
Sete pesate	» —	»	»
Totale Colli 12		Chg.	3651,64

Colli entrati nel mese a tutto oggi.

Stagionali	M. 172	Chg.	22861,40
Pesati	» 2	»	130,20

Bestiame.

CARMAGNOLA, 6 marzo.

Buoi e manzi da macello, al mirin, da L. 10,80 a 11,— — Buoi e manzi da lavoro da 9,50 a 10,20 — Vitelli da 10,50 a 11,50 — Magrini da — a — — Giovenche e vacche da macello 1.a q. — a —, — 2.a q. — a — — Buoi grassi da — a — — 2.a qualità, cadauno, da — a 40,— — Capretti da — a — — Agnelli da 11,— a 12 — Capre di vitello 1.a qualità, al chilo, 1,87 — Id. 2.a qualità 1,80 — Suini 1,70 — Maggiori e giovenche 1,40 — Vacca 1,35.

CHIERI, 5 marzo.

Buoi e manzi, al mirin, da L. 10,75 a 11,10 — Vitelli da 10,— a 10,50 — Peconi maschi da 4,— a 7,50 — Pecore e montoni da — a — — Agnelli, al chilo, da 1,— a 1,10 — Capretti da —,— a —,— — Carne al minuto 2,01.

Cereali.

CARMAGNOLA, 8 marzo.

Grano, al quintale, da L. 20,25 a 20,75 — Segala da 19,75 a 16,— — Meliga da 22,— a 22,50.

CHIERI, 5 marzo.

Grano, all'ettolitro, da L. 22,25 a 22,50 — Meliga da 16,00 a 17,25 — Segala da 17,75 a 18,25.

NOVARA, 7 marzo.

Frumento, al quintale, da L. —,— a —,— — Avena (fuori dazio) da —,— a —,— — Segale, al sacco, da 20,10 a 21,25 — Meliga da 16,— a 16,50 — Fagiuoli da 45,— a —,— — Id. dall'occhio da 44,— a —,—.

CHIERI, 5 marzo.

Pane, al chilo, L. 0,40.

NOVARA, 7 marzo.

Riso nostrano, al sacco, da L. 36,50 a 42,—,— — Id. bertone da —,— a —,— — Id. caeglino, marighetta ed affini da 34,— a 35,— — Id. giapponese da 28,— a 29,50 — Risone contrano, al quintale, da —,— a —,— — Id. bertone da —,— a —,— — Id. caeglino, marighetta ed affini da —,— a —,— — Id. giapponese colle varie specie da —,— a —,— — Risetto, al sacco, da —,— a —,— — Mezzagrana da —,— a —,— — Pistino da —,— a —,—.

Frutta e Verdura.

CHIERI, 5 marzo.

Mele, al mirin, da L. 1,50 a 3,— — Cipolle da 1,75 a 1,80 — Fagiuoli da —,— a —,— — Patate da 1,50 a 1,75 — Peperoni da —,— a —,— — Rape da 1,50 a 1,52 — Spinaci da 1,50 a 1,60 — Carote da 1,50 a 2,— — Cavoli, cauuno, da 0,10 a 0,15 — Cavolfiori da 0,12 a 0,20 — Lattughe, alla dozzina, da —,— a —,—.

Legna e Carbone.

CHIERI, 5 marzo.

Legna forte, al mirin, da L. —,— a —,— — M. dolce da 0,80 a 0,87.

Pollame, uova e burro.

CARMAGNOLA, 8 marzo.

Polli, alla coppia, da L. —,— a —,— — Capponi da 3,— a 3,— — Galline da 3,— a 3,50 — Faraone da 4,— a 5,— — Anitre da —,— a —,— — Piccioni da 1,30 a 1,50 — Conigli, cadauno, da 1,— a 2,50 — Uova, alla dozzina, da 0,85 a 0,90 — Burro, al mirin, da 2,50 a 2,— — Olio d'oliva da 1,7— a 2,1—.

CHIERI, 5 marzo.

Polli, la coppia, da L. 4,— a 5,50 — Capponi da 7,— a 9,— — Galline da 3,— a 4,50 — Faraone da 4,— a 5,— — Piccioni da 1,50 a 1,80 — Tacchini da 12,50 a 17,— — Anitre da 3,50 a 5,— — Conigli, adulti, da 1,50 a 2,— — Uova, alla dozzina, da 0,85 a 0,90 — Burro, al mirin, da 2,50 a 2,— — Olio d'oliva da 1,7— a 2,1—.

CHIERI, 5 marzo.

Polli, la coppia, da L. 4,— a 5,50 — Capponi da 7,— a 9,— — Galline da 3,— a 4,50 — Faraone da 4,— a 5,— — Piccioni da 1,50 a 1,80 — Tacchini da 12,50 a 17,— — Anitre da 3,50 a 5,— — Conigli, adulti, da 1,50 a 2,— — Uova, alla dozzina, da 0,85 a 0,90 — Burro, al mirin, da 2,50 a 2,— — Olio d'oliva da 1,7— a 2,1—.

Farine, pane, paste e riso.

CARMAGNOLA, 8 marzo.

Granito 1.a qualità, al quint., L. 0,36 — Id. 2.a qualità a pane fino non eccedente il peso di un etto 0,46 — Pane fino eccedente il peso di un etto 0,41 — Id. casalingo 0,37 — Riso, al quintale, da 35,— a 44,—.

CHIERI, 5 marzo.

Pane, al chilo, L. 0,40.

NOVARA, 7 marzo.

Riso nostrano, al sacco, da L. 36,50 a 42,—,— — Id. bertone da —,— a —,— — Id. caeglino, marighetta ed affini da 34,— a 35,— — Id. giapponese da 28,— a 29,50 — Risone contrano, al quintale, da —,— a —,— — Id. bertone da —,— a —,— — Id. caeglino, marighetta ed affini da —,— a —,— — Id. giapponese colle varie specie da —,— a —,— — Risetto, al sacco, da —,— a —,— — Mezzagrana da —,— a —,— — Pistino da —,— a —,—.

Frutta e Verdura.

CHIERI, 5 marzo.

Mele, al mirin, da L. 1,50 a 3,— — Cipolle da 1,75 a 1,80 — Fagiuoli da —,— a —,— — Patate da 1,50 a 1,75 — Peperoni da —,— a —,— — Rape da 1,50 a 1,52 — Spinaci da 1,50 a 1,60 — Carote da 1,50 a 2,— — Cavoli, cauuno, da 0,10 a 0,15 — Cavolfiori da 0,12 a 0,20 — Lattughe, alla dozzina, da —,— a —,—.

Legna e Carbone.

CHIERI, 5 marzo.

Legna forte, al mirin, da L. —,— a —,— — M. dolce da 0,80 a 0,87.

Pollame, uova e burro.

CARMAGNOLA, 8 marzo.

Polli, alla coppia, da L. —,— a —,— — Capponi da 3,— a 3,— — Galline da 3,— a 4,50 — Faraone da 4,— a 5,— — Anitre da —,— a —,— — Piccioni da 1,50 a 1,80 — Conigli, cadauno, da 1,— a 2,50 — Uova, alla dozzina, da 0,85 a 0,90 — Burro, al mirin, da 2,50 a 2,— — Olio d'oliva da 1,7— a 2,1—.

CHIERI, 5 marzo.

Polli, la coppia, da L. 4,— a 5,50 — Capponi da 7,— a 9,— — Galline da 3,— a 4,50 — Faraone da 4,— a 5,— — Piccioni da 1,50 a 1,80 — Tacchini da 12,50 a 17,— — Anitre da 3,50 a 5,— — Conigli, adulti, da 1,50 a 2,— — Uova, alla dozzina, da 0,85 a 0,90 — Burro, al mirin, da 2,50 a 2,— — Olio d'oliva da 1,7— a 2,1—.

Vino.

CHIERI, 5 marzo.

Vino fresco 1.a qualità, all'ettolitro, da L. 32,— a 38,— — Id. 2.a qualità da —,— a —,—.

Fallimenti

Torino. — Nel fallimento della Ditta Mannu e Maffiotto e componenti Mannu Pasquale, via Cibrario 36bis, e Maffiotto Michelangelo, via S. Dalmazzo 30, capi-mastri costruttori, venne conchiuso concordato.

— Su istanza di Zocchi Pasquale, esercente negozio calzoleria in Torino, via Maria Vittoria, 28, venne decretato il suo piccolo fallimento colla nomina a commissario giudiziale del sig. avv. Eugenio Pallicciotti e rimessione della pratica al Pretore del 4.o Mandamento. Attivo L. 800; passivo L. 2064,50.

— Su istanza di Siccardi Giacomo, commerciante in San Maurizio Canavese, venne decretato il suo piccolo fallimento colla nomina a commissario giudiziale del sig. dott. Angelo Oberto, notaio a Ciriè, e rimessione della pratica al Pretore di Ciriè. Attivo L. 1939; passivo L. 3269.

Torino, 1912 — Tip. FRASSATI e C.

Oggi 9 Marzo
APERTURA DEL
CINEMA PALACE

Questo Grandioso Cinematografo
composto di tre ampi saloni per spettacoli distinti in tre stazzi, bene illuminati anche durante la proiezione cinematografica. Oltre alle novità della rinomata Casa francese Pathé Frères, il programma sarà arricchito con novità di altre Case di fama mondiale che più eccellono nell'arte per lo svolgimento dei soggetti. Il programma verrà completato colle migliori ed interessanti attualità e giorno per giorno sarà annunziato nella rubrica degli spettacoli dei giornali torinesi. Rubrica del
CINEMA PALACE
VIA CERNAIA, 6
L'entrata continua, i posti numerati, riscaldamento termosifone, numerosi aspiratori, gravette personale tutto concorrerà ad assicurare al pubblico la massima comodità e sicurezza.
Le rappresentazioni cominceranno alle ore 20. La prima rappresentazione sarà riservata al Sig. Inviti a il pubblico verrà ammesso cominciando dalla 2.a rappresentazione, cioè alle ore 21.30.
Proprietario: CARLO ROSSI

PRESERVATIVI
(novità sensazionale), senza ostili trasporti, semplicissimo sofregamento all'uso, stanno la grata vendita sono sempre di grande valore
Stabilimento Ortopedico, via Lagrange, 6, Torino.

Chiunque desideri
acquistare mobili ritirato dall'Esposizione si rivolga da
Celestino Ginseppe
in Via XX Settembre, 5)
Telefono 11-77

PREMIATA LEVATRICE
già assistente ospedale R. M., pensionati, cura - Prezzi miti. — RAFFO, via S. Secondo, 12-14. Visite ore 9-12, 15-18.

LEVATRICE
Regina St. Ciotilde
Pensione partorienti. Prezzi minimi. Cura speciale. Via Po, 2, p. 2°

Società Bancaria Italiana
Capitale L. 50,000,000 - versato L. 43,246,470
Sede Sociale e Direzione Generale MILANO — Sedi: MILANO (con Ufficio Cambio) - GENOVA - TORINO
Agenzie e Succursali: ALESSANDRIA, CHIERI, CHIVASSO, COMO, CUNEO, ERBA, NOVI LIGURE, PIACENZA, PINEROLO, SANREMO, VENEZIA.
Sede di Torino: Via Santa Teresa, 11
Situazione Generale dei Conti al 31 Gennaio 1912

ATTIVO

Numerario in Cassa	L.	7.300.881 62
Cedole, Titoli estratti - valute	»	353.752 68
Portafoglio	»	61.860.360 15
Conto Riporti	»	18.590.408 63
Titoli di proprietà:		
Rendite e obbligazioni	L. 5.365.460 62	
Azioni Società di trasp.	» 833.625 —	
» » diverse	» 3.280.809 54	9.309.549 15
Tit. di propr. per fondo di Previ. pel pers.	»	204.250 —
Corrispondenti - Saldi debitori	»	50.420.589 83
Debitori per accettazioni	»	11.842.783 50
» » diversi	»	4.316.766 33
Partecipazioni	»	1.847.954 78
Beni Stabili	»	4.600.000 —
Mobilio, Cassette di sicurezza	»	315.000 —
Azionisti conto Azioni	»	6.756.550 —
Debitori per avalli	»	13.347.279 50
Conto Titoli		
a cauz. servizio L.	1.147.000 —	
prezzo terzi »	7.996.980 —	
in deposito »	262.684.511 55	271.828.491 55
Tasse e spese generali	»	245.059 60
	L.	366.417.050 35

CAPITALE SOCIALE

N. 160.000 Azioni da L. 100	L.	80.000.000 —
Riserva Ordinaria	»	363.093 49
PASSIVO		
Fondo di previdenza pel personale	»	420.606 68
Azionisti conto dividendo	»	16.907 —
Deposito in conto corrente ed a risparmio L.	41.512.393 20	
Buoni fruttiferi a scadenza fissa	7.036.346 65	48.647.737 85
Corrispondenti saldi creditori	»	55.933.427 56
Accettazioni per conto terzi	»	11.842.783 50
Assegni in circolazione	»	1.344.124 36
Creditori diversi	»	4.180.415 02
Avalli per conto terzi	»	13.347.279 50
Conto titoli		
a cauz. servizio L.	1.147.000 —	
prezzo terzi »	7.996.980 —	
in deposito »	262.684.511 55	271.828.491 55
Avanzo utili prec. Eserc. L.	2.171.942 25	
Utili lordi del corr. Esero. »	540.642 20	2.812.587 45
	L.	366.417.050 35

La Direzione Generale: Rosenberg - Cabiti. — I Sindaci: Rag. prof. E. Cammaniga - Rag. prof. E. Conti - Rag. prof. L. Vitali. — Il Direttore Generale: A. Combe

Difendiamo i capelli!!!
TRIKALOL
Lozione di puro PETROLIO DA ARDERE deodorato e soavemente profumato. Arresta in modo sicuro la caduta dei capelli, ne facilita lo sviluppo, distrugge la forfora. Opuscolo gratis.
La boccetta L. 2,50, più L. 0,60 di porto e da 1 a 3 boccette, 5 boccette L. 17,50 franco di porto nel Regno. — Sconto ai rivenditori. — Chiedere la lozione ai principali Profumieri e Parrucchieri.
Rapp. Generale per l'Italia del TRIKALOL
Via S. Quintino, 8 (ammezzati) - Torino

CURA PRIMAVERILE
SCIROPPO DI S. AGOSTINO
Preparato con sughi di semplici erbe esenti la ricetta originale, concentra in piccola dose la più elevata quantità di principii attivi, disinfetta lo stomaco e l'intestino, rinforza il sangue, migliora il funzionamento organico. Bolloroni di guarigione, mali di stomaco, catarri bronchiali e intestinali, disturbi di fegato, sfoghi della pelle, stitichezza cronica, dolori lombari cervicali o artritici, durissimi da torpido risvegliare e da cronico d'ostili acidi, un solo flacone vi può giovare.
Chiedetelo a tutti i Farmacisti
oppure scrivere al Laboratorio Farmaceutico "Chiesa di S. Agostino" - GENOVA. Prezzo di un flacone L. 1.50 (per spedizione cent. 30 in più).

I PIU' RICCHI MAGAZZINI
per la scelta di un
REGALO
sono quelli di
E. BIANCHI
VIA VIOTTI - TORINO
Telefono 32-00

Cerotti
Allcock's
(Casa fondata nel 1847)
Il rimedio esterno più diffuso nel mondo.

I Cerotti Allcock agiscono come un preventivo e come curativo in tutti i casi di Tosse, Raffreddori e Polmoniti. Impediscono ai raffreddori di divenire cronici.
Il Reumatismo dalla Spalla viene alleviato con l'uso dei Cerotti Allcock. Gli stessi li usano su larga scala contro la Rigidezza ed i Dolori dei Muscoli.
Esigete sempre i veri Cerotti Allcock e rifiutate tutte le preparazioni congeneri. E'un rimedio universale venduto da tutti i farmacisti di qualsiasi parte del mondo civile. Applicarlo Ovunque vi sia Dolore.
Quando avete bisogno di un lassativo prendete una
Pillola Brandreth's Purgative vegetale (Casa fondata nel 1728)
Contro la Stitichezza, Bile, Mal di capo, Vertigini, Indigestioni ecc.
IN VENDITA PRESSO TUTTE LE BUONE FARMACIE
ALLCOCK MANUFACTURING CO., Birmingham, Inghilterra.

ANELLI e CATENE garantiti 10 ANNI
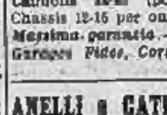
Questi articoli sono ricoperti da una lamina d'oro e lavorati come quelli da lire 200. Gli orefici stessi rimangono ingannati credendoli effettivamente d'oro. CATENE da uomo L. 5.80, da signora elegantissimo lungo omi. 750 L. 6.95. ANELLI fortes a modo come il disegno L. 4.50; matrimoniali lire 1.00; fortes anelli 90 centesimi. Per la misura mandare un pezzetto di filo della grossezza del dito. Pagamento al ricevimento della merce. Fabbrica Piemonte Oro, Corso Vitt., Roma, 12, MILANO, secondo piano. 9627

DEBOLEZZA VIRILE
che comprende l'impotenza, polluzioni, spermatorrea, impressionabilità
guarisce radicalmente
colla cura del potentissimo rinvigoritore TEOS
Questo preparato è il migliore sia perchè di azione lenta ma sicura, sia perchè, anche preso per anni ed anni, non può arrecare il più piccolo inconveniente all'organismo. Esso è innocuo perchè non contiene eccitanti ne afrodisiaci: e la prova che non contiene sostanze di questo genere è data dalla sua lenta azione benefica. Gli eccitanti e gli afrodisiaci infatti danno una marcata azione immediata sforzando e danneggiando l'organismo; il TEOS non dà mai effetti immediati, anzi è necessaria una lunga cura per avere la guarigione. 9547
Un Flacone L. 7,50
Cura completa (5 flaconi) L. 32,50
Deposito a MILANO: Piazza S. Sepolcro, 11, e Cooper, Farmaceutico, Piazza del Duomo - TORINO: Farmacia Centrale, Via Roma, 3 - ALESSANDRIA: Farmacia Garino, Piazza Vitt. Emanuele, 14.
Chiedere l'opuscolo con cartolina doppia (risposta in bianco) al
TEOS INSTITUT — MILANO

LE AUTOMOBILI PIU' ECONOMICHE
più robuste e meno costose
sono le "FIDES BREVETTI ENRICO"
Chassis 12-16 per vetturetta (sei persone) 4500
Camione 25-30 (portata 30 quintali) 12.500
Chassis 12-15 per omnibus (12-14 persone) 8500
Massima garanzia - Facilitas. sui pagamenti.
Garages Fides, Corso Orbassano, 49, Torino. 9215

STABILIMENTO ORTICOLO
LUIGI DOMINICI
Barriera Orbassano, Torino - Telef. 23-56
Grande assortimento di piante fruttifere - Piante d'ogni genere per alberate, aiee e giardino - Asparagi - Rosai.
— Catalogo gratis a richiesta —

DAMIGIANE
brevettate per trasporto (fondo legno Cappello) da litri 50 L. 4,50. Forti secondo per rilevanti acquisti. — Fabbricazione propria. — T. DE-OLIVA e C., via Cavour, 14. 9400

Levatrice Negro
via Sant'Agostino, N. 6. Cure mamme; prezzi miti; segretezza. 1309

DEPOSITO MACCHINARIO
per preparazione vini frizzanti e spumanti, acque gasose e minerali. Apparecchi per filtrazione.
Ing. G. SAVOIARDO
TORINO - Corso Principe Oddone, 22 (piazza Statuto)
Pompe d'ogni sistema. — Pozzi tubolari per estrazione d'acqua dal sottosuolo. (1.2.3.5.6)
MACCHINE PER FALEGNAMERIA

VINI ASTIGIANI
(Produzione in Colle d'Asti)
UVAGGIO L. 20-22
BARBERATO comune e fino da tavola L. 25-28
BUGNANO - Via Santa Giulia, 26

ANTICHITA'
CARELLO MADDALENA, Via Ospedale, 10
per cessazione di commercio mette in vendita, a prezzi ridotti, oggetti antichi, ossia ceramiche, pizzi, quadri, mobili, ecc. — Dalle ore 10 alle 12 e dalle 14 alle 16. (c 9048

Cotonificio Piemontese - Mathi Canavese
Soc. Anon. — Capitale L. 3.000.000 interamente versato
La relativa all'avviso in data 4 marzo 1912, pubblicato sulla Stampa del 5 corrente, si avverte che all'ordine del giorno, dalla parte ordinaria, dell'assemblea degli Azionisti, convocata per il 20 corrente, deve essere aggiunto quanto segue:
4. Nomina di tre Sindaci effettivi, due supplenti e determinazione della loro retribuzione. 9570

COTONIFICIO TORINESE
Società Anonima con Sede in Torino
Capitale soc. L. 3.250.000 interamente versato
I signori Azionisti sono convocati in assemblea generale ordinaria per il giorno 29 marzo corrente, alle ore 14.30, presso la Sede dello Spettabile CREDITO ITALIANO, via Arsenale, angolo via Arcivescovado.
In mancanza del numero legale l'adunanza di seconda convocazione resta, senz'altro avviso, fissata per il giorno 5 aprile, negli stessi locali ed alla stessa ora.
ORDINE DEL GIORNO:
1. Relazione del Consiglio d'Amministrazione;
2. Relazione dei Sindaci;
3. Discussione ed approvazione del bilancio al 31 dicembre 1911;
4. Nomina di 3

Appendice della *Stampa* [112]

I PEZZENTI

ROMANZO

EDUARDO LADOUCETTE

Da vari minuti già ella aveva ripigliati i sensi, ed avidamente aveva ascoltato il racconto di Saint-Ibal, ma era rimasta taciturna, non aveva fatto il menomo movimento, nel timore di turbarlo nell'enunciazione di quelle rivelazioni inattese, alle quali la sua anima vibrante attingeva una gioia infinita. Dappoichè adesso, attraverso le malinconiche e cupe tristezze del passato, le apparivano le dolci immagini, la deliziosa visione di coloro dai quali era nata, e nel suo pensiero il carissimo suo quelle divine parole di amore, che i bambini balbettano dalla loro culla: padre mio, mamma!...

E aveva compreso, finalmente, la verità del sentimento che, pieno di affezione, di tenerezza, la trascinava irresistibilmente verso il cavaliere Giacomo de l'Orme.

Giacomo era suo fratello!

Le era, quindi, permesso di amarlo con tutta la forza dell'anima sua...

E da quell'amore fraterno si separava, puro, radioso, ormai senza preoccupazioni di sorta, quello per il duca di Fontrailles.

— Genovella, Genovella, figlia mia! — sclamò il conte, precipitandosi verso la cara creatura legata all'infame cavalletto del supplizio.

Ma una spinatone brutale lo respinse, lo gettò da canto.

— Testa Dura!... — balbettò il conte, vinto da un sovrumano terrore.

Col coltello da beccaio brandito, il selvaggio malandrino erasi chinato sul corpo della sventurata fanciulla.

Come maculate di sangue, l'acciaio del coltellaccio si tinse, al riverbero del braciere, di riflessi rossastri.

Testa Dura si ersse.

— Voi siete libera! — egli disse rudemente a Genovella.

Ad una ad una, col coltellaccio, aveva tagliato le corde che tenevano avvinta la bellissima e innocente creatura.

— Testa Dura! — ripetè nuovamente il conte di Saint Ibal.

E precipitandosi verso quel bizzarro carnefice, gli prese le mani, gliele strinse febbrilmente.

— Ah! Grazie, grazie!... — gridò.

— Io non ho fatto se non una parola sola! — replicò seccamente l'ex garzone beccaio, riponendo nella guaina il coltellaccio.

— Per mille diavoli, questo figuro ci tradisce! — urlò il marchese di Chandieu.

— Il suo tradimento gli costerà caro e non sarà certamente profittevole per gli altri! — vociferò il duca di Nemours.

Con un salto, corse all'uscio della camera di tortura e spalancandolo gridò:

— Olà, guardie, accorrete!

I soldati componenti il drappello che aveva scortato il conte di Saint Ibal, i quali erano rimasti fermi nel contiguo corridoio in attesa di ulteriori ordini, accorsero in tutta fretta.

— Circondate i vostri moschettil! — ordinò il colonnello di Royale Guienne. — Impossessatevi di questi due uomini e di questa donna e alla menoma apparenza di resistenza fate fuoco contro di loro!

I soldati si accinsero a puntare le loro armi sui tre designati.

In quella, però, si udì lo strepito di una corsa precipitosa nel corridoio sotterraneo.

Subito dopo, irruppe nella camera di tortura il visconte di Beuil, tutto in sudore, sconvolto e affaticato.

Gettò un'occhiata in giro guardò l'apparato tremendo della stanza e le persone contro cui esso era disposto e disse, con un sorriso forzato:

— Peste del diavolo, babbo! Vi sorprendo in un'occupazione, che mi sedurrebbe molto, se non avessi pel capo argomenti più urgenti e più importanti...

Poscia, inchinandosi avanti a suo zio, duca di Nemours, disse:

— Credo che vi riescirà di somma e dolorosa importanza la nuova che monsignor principe di Condè è stato testè arrestato nel Louvre!

— Per la morte! — gemette il marchese, sentendosi mancare.

— Ah, quell'anima dannata di Mazzarino non aveva mentito! — sclamò il Duca, tendendo il pugno verso di conte di Saint Ibal, sul cui petto si appoggiava, ancor tutta timorosa, madamigella Genovella.

— No, tutto al più, monsignore, una misura di prudenza e di sicurezza, perchè, prima di servire il re, è giusto che i vostri soldati vi difendano.

— Siamo, forse, minacciati seriamente?

— Monsignore, permettetemi di dire che la popolaglia è una banderuola che gira a tutti i venti! Ieri, adulatrice del principe di Condè, ha acceso fuochi di gioia in tutti i quadrivii quando ne ha saputo oggi l'arresto! Un vento di fronda si è alzato di nuovo, ma spira contro di voi!

— Luce di Dio!

— Il coadiutore di Gondy non lascia più la Corte ed è diventato il più fido amico, almeno a giudicare dalle apparenze, del cardinal Mazzarino.

— Oh, l'infame vigliacco!

— E non si sa più troppo in cuore di chi il duca di Beaufort canti, a Sant'Eustachio, messa o vespro!

— Oh, il bestione!

— Noi siamo perduti! Siamo perduti! — tornava a gemere il marchese di Chandieu.

— Eh, non credo, babbo! Pensate pure che madame di Brégé, moglie del principe di Condè, è donna d'energia e di azione e, benchè sia guardata a vista nel castello di Chantilly, dove è relegata con suo figlio, quel castello non è mica una cittadella dalla quale i giovani ufficiali che la circondano non possano aiutarla ad evadere. D'altra parte, la duchessa di Longueville è fuggita, è vero, ma per portarsi in Normandia, dove, al suo richiamo, tutta la popolazione si solleverà. Il duca de La Rochefoucauld non ha celata l'intenzione di reclutare delle truppe e cominciare a far la guerriglia nell'Angiò. Il duca di Bouillon ha messo una forte guarnigione nella sua Torteza di Montrond in Borgogna, ata mettendo assieme un corpo d'esercito a Stenai e si propone di fare della città di Bordeaux, tutta devota ai principi ,come una specie di base di operazioni da dove il fuoco si propagherà su tutto la Francia. In queste condizioni, monsignore, ho stimato che questo vostro maniero, sito quasi alle porte di Parigi, dovesse essere la sentinella avanzata di questa sollevazione in massa contro Mazzarino e che la vostra devozione pei principi non esiterà ad issare lo stendardo della rivolta, che ridarà a monsignor di Condè non soltanto la libertà, ma anco una potenza, un'autorità di cui si servirà per trattare da pari a pari col re di Francia. Ecco perchè, monsignore, ho avuto il pensiero di condurvi qui il vostro reggimento.

(Continua).

COLONIA di SALUTE

In USCIO (Genova) - **(Telefono 14504)**

Istituto alpestre di cura e profilassi, diretto dall'igienista **C. ARNALDI**. Cura unica di tutte le malattie con particolari agenti terapeutici, coadiuvati da una vita igienica e da un vitto speciale preparato secondo le più moderne vedute scientifiche. Razionale epurazione dell'organismo dai materiali tossici che costituiscono i veri germi di tutte le malattie. Radicale rigenerazione del malato e normalizzazione di tutte le sue funzioni biologiche. L'Istituto è aperto tutto l'anno: la cura è applicabile in qualunque stagione. Trattamento famigliare, bandita ogni superfluità e ricercatezza. Sono escluse dalla Colonia le malattie diffusibili. Retta unica: **lire quindici** al giorno, **tutto compreso**. Chi desidera essere ammesso alla Colonia, deve prima attendere notizia conferma, conoscere le nostre condizioni, il principio informatore del nostro Sistema, la semplicità del nostro genere di vita. Chiedere schiarimenti e opuscoli gratuiti. ◆ **In molti casi il malato può eseguire la cura al suo domicilio**, denunziandoci i suoi disturbi e chiedendo un consulto gratuito. I medici della Colonia dirigono la cura ed assistono il malato per corrispondenza. ◆ **Ai medici studiosi** che desiderano conoscere il Metodo Arnaldi, — basato su principii nuovi e sconosciuti alla Scuola, — e quali risultati — se ne ottengano **in tutte le forme di malattie**, acute e croniche, la Colonia concede vitto e alloggio gratuiti. ◆ **Quei malati** che si saranno convinti che tutte le cure usate finora, essendo basate su principii falsi ed erronei, potranno **mascherare o far deviare** la malattia, non mai combatterla nella sua origine profonda e **guarirla radicalmente**, cercando di conoscere le guarigioni riportate dal nuovo **Metodo Arnaldi** in ogni serie di malattie, **e pure in quelle ritenute ingaribili**, chiedendoci le nostre pubblicazioni, e visitandoci alla Colonia, e non attraverso le falsità sparse tra il volgo dai nostri avversari che nulla conoscono di sè e del nostro sistema, ricordando ad ogni buon fine che noi garentiamo sempre la **assoluta autenticità** dei documenti da noi pubblicati e la verità di quanto affermiamo circa i risultati delle nostre cure. ◆ Chi desidera ricevere le lettere ed i medicinali senza timbri esterni deve dichiararlo ogni volta.

Nostro medico fiduciario per **TORINO**: dott. nob. **Silvio Picolli De Grandi**. Riceve dalle ore 13 alle 15 all'*Hôtel de Turin*, via Sacchi, 8-16, la prima e la terza domenica di ogni mese.

PICCOLI AVVISI „

Avvisi d'indole Commerciale 9

Centesimi 20 per parola — Minimo L. 1.

A. Gennari, **corso** Cairoli, N. 32, Torino. Vendesi eleganti portacerotti con rencontoir da applicarsi ai motocicli e cicli per sole lire 8 cadauno. c 10355

LA CETTIFICIO Torinese compra vari spunti assortimento. — Omegna, viscio San Leone, Torino. c 8422

AUTOMOBILI Compre vendite, operazioni finanziarie. — Garage Mariano Vittoria, via Nizza, 35. c 9425

BAR, Caffè, Cicnati. Macchine per bibite ghiacciate elegantemente disposteni occasione. — Latteria Moderna, via Bertola, 34, a via Po, 20. c 10098

CANI; polli; incubatrici. Chiedere catalogo Stabilimento Avicoltura L. Pechiai, Firenze. 9607

COMMERCIANTI. Se volete rimettere pronte e buone i vostri negozi rivolgetevi presso Bafter, via San Tommaso, 22, Torino. 10015

CONSULTI sull'avvenire. — Nina, via Carlo Alberto, 34, 3.o piano, scala A. c 10042

F. Brucato e Co. (Commissionarii, 81, Pearl Street New York, U. S. A., accettano ordini di compra per articoli di produzione e manifattura americana. Referenze. 7961

GARANTITO vergine, privo assolutamente sofisticazione adulterative, vendesi sapone da bucato centesimi 40 chilo. — Saponeria Calleri, Brandia. c 9943

GIOIELLIERI. Occasione. Vendonsi ricche vetrine cristalle. Negozio già Mazzarella. Via Roma, 5. 9990

MUTUI cessione quinto dipendenti pubblici Amministrazioni condizioni vantaggiosissime, anticipi immediati. — Tubiano, Pietro Micca, 15, 1. c 9215

PAGLIA pressata vapore a L. 3,75 per quintale franco stazione Torino. — Rivolgersi Calvi, Borgaretto, 43, Milano. 10227 M

PIOPPI Canadà alberetti selezionatissimi. Circolare 10-12, ultima mitt.; cinque, centimetri quarantacinque; circolare 12-14, ultima metri sei, centimetri sessanta. — Levi, 25, Cristoforo Colombo. 10284

RATE mensili: Stoffe, tele, tappezzerie, tovaglierie, coperte. — Scrivere: Torinese, via Nizza, 21. c 10054

VENDO a rate gioielleria, orologeria. — Scrivere cassetta postale 505. 10008

VENDONSI 1500 materassi lana, 1500 materassi crine vegetale, 1500 guanciali lana. — Rivolgersi alla Ditta V. Pasquero e C., via Sacchi, 26, Torino. c 10171

Lezioni e Traduzioni. 8

Centesimi 15 per parola — Minimo L. 1.50.

CHIMICA Mineralogia Scienze ripetizioni particolari; esami accelerati. — Via Monte-vecchio, 21. c 8675

CERCASSI lezioni grammatica italiana, grammatica francese, prezzi modici. — A., 120. 10115

CONTABILITA' partita doppia insegnata praticamente su libri commerciali in dodici lezioni. Diurne, serali, festive. — Cassella postale 115. c 9435

CORSI conversazione francese; lezioni inglese, francese; traduzioni. — 7, Maneggi (primo cortile). c 9040

LAUREATO serio, istruito cerca occupazione serale, lavoro in casa, lezioni, corrispondenza, conversazione. — Scrivere: G.p. 78, posta, Torino. c 10180

LEZIONI dattilografia con macchina Underwood diurne, serali. — Via Cavour, quattro. c 9404

MAESTRA patentata dà lezioni *pianoforte*. — Via Andrea Doria, N. 3. c 10143

MAESTRO compositore insegna armonia, contrappunto, piano, canto. Metodo rapidissimo, moderno. — Cernaia, 36. c 9939

PIANOFORTE, impartasi in tre mesi con mite spesa. — Scrivere cassetta 1022 C., *Haasenstein e Vogler*, Torino. 10150

SCUOLA di dattilografia presso la Società Stenografica Italiana. — Via Maichiorre Gioia, 8. c 7915

SIGNORINA distintissima, inglese, ascolterebbe conversazione italiana per francese, offresi ripetizioni. — A., 1005. c 10117

Offerte d'impiego. 1

Centesimi 15 per parola — Minimo L. 1.50.

APPRENDISTA stipendiato o giovane aiuto commesso cercasi per ufficio e magazzino. Esigesi calligrafia. Specificare età, studi, posti già occupati e ff. 95, posta, Torino. 10217

APPRENDISTA macellaio robusto cercasi. — Macelleria Maria, via Oliveria, 41 bis. 10204

CASA signorile cerca particolare giubilato, ammogliato, senza bambini; referenze. — Scrivere cassetta 1178 C., *Haasenstein e Vogler*, Torino. c 9792

CERCANSI bravi lavoranti blusettaio, signore, bambini; lavoro in casa. — Tonti, Garibaldi, 20. c 10205

CERCASI maestro di casa avendo servito primarie famiglie, ottima referenza, sapano dirigere servizio pranzi; farsi Casa signorile Roma. Alterza minima 1,80, massimi 175, vitto, alloggio. — Inviare fotografia, dettagliata referenze Francesco, Depolenaro, 75, Roma. Rifiutasi domande incompiute. 10209 R.

CERCASI apprendista sarta uomo. — Migliano, via Po, 30. c 10055

CERCASI subito da grande Casa di confezioni per signora abilissima premiata in fantasia. Inutili offerte senza ottimi certificati e referenze. — T. R., fermo posta, Milano. 10196 M

CERCANSI urgenza operaia pochina, mercerie ingrosso e fattorino giovane, preferito commesso torinese articolo. — Offerte Rosina, posta. c 10184

CERCASI abile berrettaia per divisa. — Ceresa, San Maurizio, M, città. c 10205

CERCASI ragazza per sbrigare faccende casalinghe. — Portineria Principe Tommaso, 20. 10138

CERCASI donna, anche vedova, sbrigare faccende casa. — Scrivere Fino, 15, posta, Torino. c 10149

CERCASI abile lavorante fiori per esportazione. — Scrivere cassetta 1023 C., *Haasenstein e Vogler*, Torino. c 10139

CERCO cuoca cameriera per sposi. — Rivolgersi Hollinger, piazza Vittorio, 3. c 10150

CERCO signorina ragioniera, corso Ditta. — 15, L., posta, Torino (Urgo). c 10153

CONIUGI senza figli, domestico, cameriera, cuoca. — Indirizzare offerte per iscritto, con referenze, preferito, cassetta 1021 D., *Haasenstein e Vogler*, Torino. c 10139

CONTABILE, anche signora, disponente sette dicembre, assumerebbesi ottimo condizioni da poco lucrosa Azienda. — Scrivere, specificando pretese, Giusto, Torino. 10124

ELETTRICISTA meccanico cercasi. Rabbattimo o trasferta. — Serrano e Sonzella, Cuneo. 9825

FARMACISTA diplomato, anche signorina, cercasi. — Scrivere cassetta 100 B., *Haasenstein e Vogler*, Milano. 10190 M

FERRAMENTA. Giovane diligente piccolo capitale, con qualche pratica dell'articolo, cercasi subito per piazzata viaggiatore. — Scrivere, non accettino, pretese, referenze, cassetta 1020 D., *Haasenstein e Vogler*, Torino. 10207

MACCHINISTA litografo e inglanate cercasi per tipolitografia. — Scrivere cassetta 1129 C., *Haasenstein e Vogler*, Torino. c 10093

MODISTE. Cercasi abile lavorante premiere, buona cotribuzione; occasionali assolve. — Scrivere cassetta 1230 C., *Haasenstein e Vogler*, Torino. c 10087

UFFICIO legale cerca permanente intelligente, segretario, commissionario; referenze. — Offerte cassetta 1183 C., *Haasenstein e Vogler*, Torino. c 9783

La Ditta **Haasenstein e Vogler non è agenzia d'affari, ne di collocamento,** *occupandosi esclusivamente di annunci nei giornali; quindi è inutile chiedere ad essa schiarimenti in merito agli annunci non ricapito alla cassetta.*

Domande d'impiego. 2

Centesimi 20 per parola — Minimo L. 1.

BUON cuoco ottime referenze, cerca comperni distinta famiglia. — Scrivere R. N., via Juvara, 9, Torino. c 10187

CAMERIERA Fissa, esperta, abile, parla francese disponibile subito, anche guardarobiera. — Indirizzare: Nancy, posta. c 10047

COMMESSA pratichissima Negozio mobili disponibile anche subito. Ottime referenze. — Offerte cassetta 1208 C., *Haasenstein e Vogler*, Torino. c 10124

CONIUGI soli, cassiere 5 mila, cercano modesta occupazione, portinai, custiere, ecc. — G., 49, posta, Torino.

CONIUGI soli cercano portineria signorile. — A. R., via Ormea, N. 12. c 10133

CONTABILE, corrispondenta, dattilografo, conosce, volentieroso, studi ragioneria, occuperebbesi subito; mite pretese; ottime referenze. Cassiere. — Scrivere cassetta 1211 C., *Haasenstein e Vogler*, Torino. c 9956

DIRETTRICE Dama, esperta ogni genere, cerca posizione ufficio. — Monferato, 75, corso Vittoria. c 9959

DIRETTORE Hotel-Restaurant, lungh'attivo e esperto Italia ed estero, offresi. Assumerebbesi anche direzione Stabilimento stagione estiva. — Scrivere cassetta 1215 C., *Haasenstein e Vogler*, Torino. c 10009

DISPONIBILE direttore, procuratore importante fabbrica. Ottime referenze, cauzionabili. — Scrivere cassetta 1212 C., *Haasenstein e Vogler*, Torino. c 9941

DISTINTA signora, pratica lavori ufficio, conoscenza francese, contabilità, dattilografia, comprerebbesi premio serio. Dilla. — Scrivere cassetta 1219 D., *Haasenstein e Vogler*, Torino. c 10177

DISTINTISSIMA maestra trentaquattrenne, piccolo, conoscenza portineria francese, offresi compagnia, governo casa famiglia agiata. — Bona, posta c 10193

DISTINTO giovane trovasi cerca posto magazziniere, preferibilmente ramo mobili, serio referenze. — Scrivere 51764, posta. 10211

FARMACISTA provetto disponibile locumenze, stabilimenti, supplenze. — Offerte Libretto inviato 1870, Torino. c 10194

FATTORINO ventiseienne serio, referenze, cauzione, offresi. — Scrivere cassetta 1217 D., *Haasenstein e Vogler*, Torino. c 10208

GIOVANE proveniente commercio, referenze primissimo ordine, occorrendo anche piccola cauzione, cerca posto commesso, magazziniere, direttore, anche fuori Torino. — Scrivere cassetta 1014 D., *Haasenstein e Vogler*, Torino. c 10226

GIOVANE, tedesco, ammogliato, sa scrivere, cerca posto lattoniere presso Ditta, portinaio o custode villa signorile. — Scrivere B. G., Bra per Pocapaglia. c 9563

GIOVANE contabile corrispondente, serio, pratico, ottime conoscenze, offresi subito, anche fuori Torino. — Tosco 13494, posta, Torino. c 9956

IMPIEGATO serio Ditta, disponendo suo tempo, offresi per tenuta contabilità case, ecc.; mite pretese. — Scrivere cassetta 1208 D., *Haasenstein e Vogler*, Torino. c 10170

INGEGNERE civile, desiderando recarsi Alta Italia, offresi a Studio tecnico, Impresa edilizia. — Silvestro, Napoli. 9894

MODISTA abile, primario referenze, cerca posto laboratorio. — Arta, fermo posta. c 10094

PERSONA istruita cerca occupazione, anche campestre. — Offerte Libretto postale 1870, Torino. c 10015

PORTIERIA. Coniugi senza prole, ottime referenze cercano portineria casa signorile. — Scrivere fermo posta, Marocco, Arturo. 10001

RAGIONIERE offresi importanti Aziende vinicole, commerciali, industriali. — Offerte cassetta 1169 C., *Haasenstein e Vogler*, Torino. c 9218

SIGNORINA ottime referenze, già occupata compagnia sua sorella Ditta, cerca impiego. — Scrivere Dalleo, fermo posta centrale, Torino. c 9936

SIGNORINA bella presenza parla francese, ottime referenze, cerca posto direttrice sarta in città o fuori. Casa seria; esclusi sensali. — Scrivere cassetta 1188 C., *Haasenstein e Vogler*, Torino. c 9938

SIGNORINA bella calligrafia, perfetta conoscenza francese, cerca impiego, mite pretese. — Tesoro 6548, posta, Ritiro mercoledì. 10205

SIGNORINA dattilografa, conoscenza francese, stenografia, Relazione. — Marta, posta Pero, via Manzoni, 16. c 10202

SIGNORA sola cerca posto commesa, segretaria o negozio. — A. R., via Ormea, 12. c 10149

TECNICO pratico costruzioni, impiegato ragioniere, ore disponibili, terrebbe contabilità imprese, segnalo, amministrazione case. — Scrivere cassetta 1130 D., *Haasenstein e Vogler*, Torino. c 7753

VENTIDUENNE robusto, serie referenze, cerca posto qualunque. — Scrivere F. Locano, fermo posta. c 9990

La Ditta **Haasenstein e Vogler non è agenzia d'affari, ne di collocamento,** *occupandosi esclusivamente di annunci nei giornali; quindi è inutile chiedere ad essa schiarimenti in merito agli annunci non ricapito alla cassetta.*

Capitali. Società, Rilievi e Cessioni d'Aziende. 3

Centesimi 15 per parola — Minimo L. 1.50.

A Porta Nuova rinnito avviatissimo Caffè biliardi d'angolo, poco capitale. — Pittoni, Pietro Micca, 17. c 10246 b

A Porta Palazzo rinnito avviato Negozio vino, vermouth Trattoria. — Pittoni, Pietro Micca, 17. c 10246 c

A centro subito rinnito avviatissima Drogheria d'angolo. — Pittoni, Pietro Micca, 17. c 10246 a

A prova rinnito grande Negozio alimentazione, vini. — Pittoni, Pietro Micca, 17. c 10246 e

A 6.000 vendo casa d'angolo, reddito garantito 6 0/0. — Ferraris, piazza Giulio, 3. 10206

A poco rilievo rinnito Negozio panierale. — Cartoleria Nazionale, Mongenevro, 60, Borgo San Paolo. c 9503

A. Panetteria forno, macchinario, grande avviamento, rinnito. — Ferraris, piazza Giulio, 3. c 10078 b

A. Prodotti alimentari, vini fini, pasta, centrale, rinnito. — Ferraris, piazza Giulio, 3. c 10078 b

A. Bottiglieria Caffè angolo rinnito, alloggio unito. — Ferraris, piazza Giulio, 3. Telefono 50-76. c 10078 c

AFFARONE Urgenti impegni famiglia cedo servizio grande Bazar attualmente attivo, facile prova, investimento 12 mila, mobilio attinenze, rilievo 9000. Posizione industriosa città provinciale. Posta, guerra, Bazar Attività.

AVVIATISSIMA Libreria, Cancelleria (specialità in bicicletta artistica), contrattazione, possesso, assoluto regioni salate. Esclusi mediatori. — Rivolgersi Rocca Arnaldo, via Garibaldi, 31, Torino. c 9782

CAUSA diverso rinnito Negozio salista; lavori assicurato; ottimo affare. — Scrivere B. B., posta, Torre Pellice. c 10144

CINEMATOGRAFO centro Torino, avviatissimo, rinnito. — Scrivere cassetta 1115 C., *Haasenstein e Vogler*, Torino. c 9546

CERCANSI L. 30,000 per ingrandimento industria bene avviata, con o senza impiego. — F. V. 2000, fermo in posta. c 9600

CERCASI socio 2-10 mila per rilievo grandioso Caffè centro Torino. Non rispondesi anonimi. — Scrivere cassetta 1222 D., *Haasenstein e Vogler*, Torino. 10246

CERCO socio 8-10 mila, volonteroso, attivo, maggior sviluppo Azienda. — Scrivere cassetta 1225 C., *Haasenstein e Vogler*, Torino. c 10098

CINEMATOGRAFO grandioso, elegante, avviatissimo, reddito oltre 6 0/0 utile, controllabile, ragioni famiglia, città industriale provincia, sede reggimento militare. Rilievo realizzabile; sito magnifico. — Scrivere cassetta 1173 C., *Haasenstein e Vogler*, Torino. c 10069

CONFETTERIA, Pasticceria, Signora rinnita piccolo rilievo causa partenza. — Rivolgersi, Pellatone, via XX Settembre, 5, Torino. c 9602

DA rarissimo Magazzino legna, carbone. — Dal Parrucchiere corso Ponte Mosca, 16. c 10149

FABBRICA pallicerola, Rimettasi causa motivi salute ottimo, unico magazzino pallicerole; condizioni convenientissime; poco rilievo. — Rivolgersi Asilati, corso Regina Margherita, 144. 9890

FARMACIA avvista cittadina Riviera ligure vendesi poco prezzo. — Scrivere Zorgno, Milano. 9650 M

FARMACIA piazzata Torino, incasso fortissimo; spese nulle vendesi. — Dalè, Torino. c 10093

FARMACIA unica paese provincia Portomaurizio reddito netto 3000, vendesi comprendia 50 cento parte mora. — Dottore Schiapparelli, Alessandria. c 10126

HOTEL ordeal in Genova per morte proprietario, posizione centralissima, avviamento ottimo. — Scrivere casella postale 438, Genova. 10207 G

LEGNAMI Stabilimento nuovissimo, lavorazione legnea, caldeggiabasi; forza motrice persone, carbone, consegnato, locali lavori, lavorano tutto circuito. Proximità vicinali Semipiane. Gottardo, Lichtenberg; cognizione conveniensale. — Scrivere: Agente Noiprile, posta, Novara. c 9454

MACELLERIA fuori dazio rinnitesi subito causa partenza, buone condizioni. — Scrivere cassetta 1060 D., *Haasenstein e Vogler*, Torino. c 10201

ONESTO padre di famiglia cerca impiantare lire 1500; restituzione dopo un anno; affare di tutto riposo. — Scrivere cassetta 1201 D., *Haasenstein e Vogler*, Torino. c 10185

NEGOZIO impianti elettrici e gas avviatissimo rinnitesi; condizioni favorevoli. — Rivolgersi Cassano, via San Secondo, 35. c 10183

PER morte proprietaria rinnitesi avviatissimo Stabilimento cavalli e vetture. — Rivolgersi Tarella, via Nizza, 5, Torino. c 7761

PROVINCIA cerco rilevare subito buona Pasticceria; preferibile unica. — Pittoni, Pietro Micca, 17. c 10173

RILEVERei piccolo Bar; inutile direttamente. — Scrivere cassetta 1186 C., *Haasenstein e Vogler*, Torino. c 9189

RIMETTESI antico avviatissimo magazzino rimo ingrosso fiori dazio. — Posta Baldassarre, succursale Frossia, 257. c 9827

RIMETTESI motivi salute avviato negozio formaggi, pizzicagno centrale. — Scrivere cassetta 1183 D., *Haasenstein e Vogler*, Torino. 10235

RIMETTESI forte vendita giornali, riviste. — Per schiarimenti Rossi, giornalaio, via Madama Cristina, 23. c 10178

RIMETTO causa famiglia Drogheria Bar, 100 giornalieri, cenere. — Pagella, Madama Cristina, 63. c 9967

RIMETTO Officina meccanico moderna avviatissima; rilievo discretto. — Scrivere cassetta 1064 D., *Haasenstein e Vogler*, Torino. c 10159

RIMETTO Negozio ginnisa, fondi scarti 800, 4 to 30, con alloggio. — Chiantale, via Cultori, 39. c 10191

SARTA abilissima volume forniscesi avvenire, crederebbesi primaria Casa confezioni, materiale clientela signorile. Facilitazioni pagamento. Vendesi, rimarrebbesi Società consigliandola. — Scrivere Rocca, posta, Genova. c 9614

SOCIO attivo cerco causa altre occupazioni per alcuni gestire primario avviatissimo Cinematografo città vicina Torino, reddito dodicinale. Incontro ottime referenze, capitale ventiquattromila. — Scrivere cassetta 1178 C., *Haasenstein e Vogler*, Torino. c 10205

UFFICIO centrale cedesi con telefono, mobilio. — Caffè Posta, Arsenale, 28. c 10116

Ville. Case. Terreni. vendite. acquisti e affitti. 4

Centesimi 15 per parola — Minimo L. 1.50.

AFFITTO od acquisto casina collina giocosa vera; in pia, preferibilmente dintorni Torino. — Scrivere cottagli cassetta 1182 C., *Haasenstein e Vogler*, Torino. c 9597

BAGNI di mare, Colle Ligure. Appartamento vista mare. Napoleone Guegnino. 10180

CASA civile angolare, nuova costruzione, redditto 9450, vendo 130,000. — Cerruti, via Palestro, 5, Torino. c 10008

CASA nuovissima su corso grande avvenire vendesi causa motivi famigliari disconnessilla. — Rivolgersi avvocato Carpignano, via Bertola, 20. c 9219

CASCINA giornate 34 circa, prati canapi, fruttato, pagabile. Comune vicinissimo Torino, fabbricato ad uso contadino, fornace. — Scrivere cassetta 1013 D., *Haasenstein e Vogler*, Torino. c 10090

CERCO vicinanze Torino cascina di giornate 100 circa. — Scrivere cassetta 1019 D., *Haasenstein e Vogler*, Torino. c 10088

COLLINA vendo campagna di 15 camere, bella posizione, comodità di uzzo, ricreare cantare da giuoco. — Rivolgersi ragioniere Borelli, via Cavour, 12. c 9747

COMPRO casina fruttabile. — Offerte lugo gusto Cremona, via Madama Cristina, 4, Torino. c 9525

COURMAYEUR. Palazzina undici ambienti, massima posizione, indipendente, vendesi; anche affittasi. — Rivolgersi Parmiani Rosa, via Fiori, 33, Genova. 20200 G

CUMIANA. Alfresi graziosa, villeggiatura ammobigliata, salubre, splendido panorama, vicino posta, volendo vigneto annesso. — Via Bacchi, 54, portinaio.

DA vendere sull'abitato Margarita (Cuneo) per uso industriale spaziosi locali terreno adiacente forza motrice idraulica. Prezzo mitissimo. — Rivolgersi Ufficio tecnico ingegneri Castiglia-Tosetti, Cuneo. 7020 C

FABBRICATO industriale, con spaziose terreno, fuori Barriera Lanzo, affittasi, vendesi. — Scrivere cassetta 1226 C., *Haasenstein e Vogler*, Torino.

FEGLI Lit. 8000 vendesi splendido, moderno appartamento affittasi piano recente casseggiato, terrazzo sul mare, sei vani, compreso mobilio. — Rivolgersi direttamente locale Società Capo S. Antonio, Osteria Sammarina. Non rispondesi lettere. 10209 G

PEZZI ammobigliato residenza, vendesi in Salerno elegante palazzina a pochi minuti dall'abitato, con giardino, frutteto, gas, luce elettrica, acqua potabile, riscaldamento a termosifone; serra, poi fiori, telefono. Pagamento anche a lunga mora. — Per schiarimenti rivolgere Ghigliotti, via Porta Palatina, 5, Torino. c 8353

PINO Torinese. Vendesi villetta 5 camere cucina, acqua potabile. — Scrivere fermo posta iniziali E. B., Torino. c 10029

SEGHERIA affittasi fuori Barriera Nizza, fran idraulica acqua naturale, possibilità forza idraulica acqua altri usi. — Rivolgersi Bruzzo, via Susoli, 56. c 9384

TENIMENTO a rimia e vicenda vendesi nel Novarese. Esclusi mediatori. — Scrivere cassetta N. 1219 C., *Haasenstein e Vogler*, Torino. c 10137

TERRENO pieroli letti Borgo San Paolo, anche mora. — Levi, 35, Cristoforo Colombo. 9750

VENDESI palazzina signorile composta 2 alloggi ed ottimo ognuno, con bagno, termosifone, giardino, sulla marano, Prezzo 35,000, Reddito netto 5 0,0. — Via Mascalvo, 50, Borgo Po. c 10179

VENDESI cascina angolare, solida costruzione. — Via Frejus, 28. Esclusi mediatori. 9804

VENDO terreno costruzioni signorili corso Francia. — Ditta Meloni, San Donato, 4. c 9082

VENDO due case, nuova costruzione, acqua potabile, acqua, luce, gas, 8 e 14 vani; buona occasione causa cambiamento regione. — Borgo Vittoria, via Vallauris, N. 1 bis. c 10153

VILLA splendida, signorile vendo collina. — Scrivere cassetta 1095 C., *Haasenstein e Vogler*, Torino. c 10091

54,000 vendo casa, reddito 3600. — Cerruti, via Palestro, 6, Torino. c 10094

110,000 vendo bella casa civile, cinque piani, cortile nostrano, 5 0/0 netto. — Cerruti, via Palestro, 6, Torino. c 10095

Domande ed offerte di locali ed appartamenti vuoti ed ammobilinti. 5

Centesimi 15 per parola — Minimo L. 1.50.

AFFITTANSI aperte due alloggi sul dato camere, stalle, rimesse. — Rivolgersi Borgo Po, comunità via Bonacci, villa 170. c 10077

AFFITTANSI stalla, rimessa, magazzini, alloggio, via San Bernardino, 40, Borgo San Paolo. c 9238

AFFITTANSI casei locali uso industria. — Via Saccarelli, 7, Monco. c 10240

AFFITTANSI piano 2.o tre grande camere, luogo balcone, acqua, cesso, 36 mensili. — Via Cuneo, 25 (Ponte Rossini). c 10230

AFFITTANSI presente alloggi signorili grandi, piccoli; comodità moderne. — Via Petrarca, 5, Barriera Nizza. c 10202

AFFITTANSI tre camere, cucina; mensa locanda Marco Polo, 34 (Crimea). c 8396

AFFITTANSI subito locali adatti panetteria, pasticceria, con forno. — Cafasso, Tesoriera. 8326

AFFITTANSI aperte alloggi 7 camere grande, secondo piano, via Madama Cristina, N. 31. 9878

AFFITTASI appartamento signorile 10 vani, via Massena angolo via Filangieri. 9895

AFFITTASI alloggio primo piano, via Pietro Micca 17, 6 camere, cucina, cantina, mansarda moderne. c 9980

AFFITTASI per il 1.o luglio od anche prima alloggio signorile 1.o piano, 10 vani, comodità moderne. — Via Mercadante, 24, angolo corso Duca. Visibile dalle 14 alle 17. c 10219

AFFITTASI al 1.o aprile alloggio al 4.o piano 5 camere, cucina, cantina, cesso, con tutte le comodità moderne. — Via Mercadini, 28. 10230

AFFITTASI alloggio 3 ambienti con tutte comodità moderne, in villa con giardino, piano rialzato. — Via Mercadieri, 31, Benvenuto. c 10240

AFFITTASI appartamento elegantemente ammobigliato Borgo San Secondo. — Rampita via Cherasco, 11, scala seconda, piano primo, Pellerino. c 9754

AFFITTASI pel 1.o aprile in corso Vittorio Emanuele, 86, alloggio di sei a nove camere al terzo piano, comodità moderne, riscaldamento termosifone cinque mesi. Visibile ogni giorno. c 10235

AFFITTASI alloggio civilmente ammobigliato due camere letto, cucina, sala mangiare, due balconi, comodità moderne, 15 mensili. — Strada Lanzo, 137, portinaio. c 10199

ALLOGGIO mobiliato, comodità moderne, tre camere, cucina. — Via Mazzini, 4, p. 2.o, portinaio. c 10167

AFFITTO permobigliato 4 camere, cucina, piccolo conveniente, o rimetto alloggio con mobilio. — Andrea Provana, 1. 10228

ALLOGGI, negozi, laboratorio. — Corso Regina Margherita, 24, telef. 4308. c 9452

ALLOGGIO signorile moderno, 11 camere, ottimi. — Via San Quintino, 37. c 9295

ALLOGGIO cinque camere elegantemente mobiliate, 75 mensili. — Prono, Venti Settembre, 15. 10077

APPARTAMENTI corso Regina Margherita vendesi: 8.000, 10.000, 13.000, comodità pagamento. — Raffino, Santa Teresa, 24. c 9942

APPARTAMENTO signorile corso Vittorio Emanuele 83, 3.o piano, sabaudiana subito, 8 camere, due terrazze, due ingressi, termosifone, impianti gas e luce elettrica; affitto annuo L. 1500, più riscaldamento. Visibile dalle 14 alle